



Città metropolitana di Venezia

ALLEGATI AL

D.U.P. 2023 – 2025

- Programma triennale lavori pubblici 2023 – 2025
- Piano dismissioni immobiliari 2023 – 2025
- Programma triennale fabbisogno del personale 2023 – 2025
- Programma biennale acquisto beni e servizi 2023 – 2025

ALLEGATO I - SCHEDA A : PROGRAMMA TRIENNALE DEI LAVORI PUBBLICI 2023/2025**DELL'AMMINISTRAZIONE Città Metropolitana di Venezia****QUADRO DELLE RISORSE NECESSARIE ALLA REALIZZAZIONE DEL PROGRAMMA**

TIPOLOGIE RISORSE	Arco temporale di validità del programma			
	Disponibilità finanziaria (1)			Importo Totale (2)
	Primo Anno	Secondo Anno	Terzo Anno	
risorse derivanti da entrate aventi destinazione vincolata per legge	29.930.525,87	6.286.997,98	5.768.347,28	41.985.871,13
risorse derivanti da entrate acquisite mediante contrazione di mutuo	0,00	0,00	0,00	0,00
risorse acquisite mediante apporti di capitali privati	0,00	0,00	0,00	0,00
stanziamenti di bilancio	16.436.351,72	16.200.000,00	16.200.000,00	48.836.351,72
finanziamenti acquisibili ai sensi dell'articolo 3 del decreto-legge 31 ottobre 1990, n. 310, convertito con modificazioni dalla legge 22 dicembre 1990, n. 403	6.095.000,00	2.750.000,00	150.000,00	8.995.000,00
risorse derivanti da trasferimento di immobili	0,00	0,00	0,00	0,00
altra tipologia	0,00	0,00	0,00	0,00
totale	52.461.877,59	25.236.997,98	22.118.347,28	99.817.222,85

Il referente del programma
NICOLA TORRICELLA

Note

(1) La disponibilità finanziaria di ciascuna annualità è calcolata come somma delle informazioni elementari relative ai costi annuali di ciascun intervento di cui alla scheda D.

(2) L'importo totale delle risorse necessarie alla realizzazione del programma triennale è calcolato come somma delle tre annualità

**ALLEGATO I - SCHEDA D: PROGRAMMA TRIENNALE DEI LAVORI PUBBLICI 2023/2025
DELL'AMMINISTRAZIONE Città Metropolitana di Venezia**

ELENCO DEGLI INTERVENTI DEL PROGRAMMA

Codice Unico Intervento - CUI (1)	Cod. Int. Amm.ne (2)	Codice CUP (3)	Annualità nella quale si prevede di dare avvio alla procedura di affidamento	Responsabile del procedimento (4)	Lotto funzionale (5)	Lavoro complesso (6)	CODICE ISTAT			Localizzazione e codice NUTS	Tipologia	Settore e sottosettore intervento	Descrizione dell'intervento	Livello di priorità (7)	STIMA DEI COSTI DELL'INTERVENTO (8)							intervento aggiunto o variato a seguito di modifica programma (12)		
							Reg	Prov	Com						Primo Anno	Secondo Anno	Terzo Anno	Costi su annualità successive	Importo complessivo (9)	Valore degli eventuali immobili di cui alla scheda C collegati all'intervento (10)	Scadenza temporale ultima per l'utilizzo dell'eventuale finanziamento derivante da contrazione di mutuo		Apporto di capitale privato (11)	
																							Importo	Tipologia
L80008840276201900062	162	B71B19001170005	2023	NICOLA TORRICELLA	si	no				ITH35	01	0101	ADEGUAMENTO S.P. 30 "ORIANO SCALTENIGO CALTANA" E REALIZZAZIONE PISTA CICLABILE NEI COMUNI DI MIRANO E SANTA MARIA DI SALA - III° LOTTO	1	2.000.000,00	0,00	0,00	0,00	2.000.000,00	0,00		0,00		
L80008840276201900071	171	B21B19001170004	2023	NICOLA TORRICELLA	si	no				ITH35	01	0101	COMPLETAMENTO PERCORSO CICLABILE LUNGO VIA CALTANA (S.P. 30) - COLLEGAMENTO CON VIA MIRANESE E CA' SABBIONI NEI COMUNI DI MIRANO, MIRA E VENEZIA - I LOTTO	1	1.000.000,00	0,00	0,00	0,00	1.000.000,00	0,00		0,00		
L80008840276202100013	7		2023	NICOLA TORRICELLA	si	no				ITH35	06	0101	MANUTENZIONE ORDINARIA PIANI VIABILI - 2023	2	200.000,00	0,00	0,00	0,00	200.000,00	0,00		0,00		
L80008840276202100014	9	B15F20002420001	2023	NICOLA TORRICELLA	si	no				ITH35	07	0101	PROGETTO PONTI SICURI - INTERVENTI DI RISANAMENTO CONSERVATIVO E CONSOLIDAMENTO STRUTTURALE PATRIMONIO PONTI LUNGO LE STRADE PROVINCIALI - S.P. 90 PONTE REVEDOLI	1	1.500.000,00	0,00	0,00	0,00	1.500.000,00	0,00		0,00		
L80008840276202100016	8		2023	NICOLA TORRICELLA	si	no				ITH35	06	0101	MANUTENZIONE ORDINARIA STRADE (ALTRI INTERVENTI DI MANUTENZIONE) - 2023	1	300.000,00	0,00	0,00	0,00	300.000,00	0,00		0,00		
L80008840276202100017	11	0PROV0000019550	2023	NICOLA TORRICELLA	si	no				ITH35	07	0101	INTERVENTI PER IL CONTENIMENTO E L'ABBATTIMENTO DEL RUMORE LUNGO LE STRADE PROVINCIALI (ANNO 2023)	1	150.000,00	0,00	0,00	0,00	150.000,00	0,00		0,00		
L80008840276202100019	13	0PROV0000019551	2023	NICOLA TORRICELLA	si	no				ITH35	07	0101	MANUTENZIONE STRAORDINARIA STRADE. ACCORDO QUADRO - INTERVENTI SULLE PAVIMENTAZIONI E FONDAZIONI STRADALI, DI	1	1.548.587,18	0,00	0,00	0,00	1.548.587,18	0,00		0,00		

Codice Unico Intervento - CUI (1)	Cod. Int. Amm.ne (2)	Codice CUP (3)	Annualità nella quale si prevede di dare avvio alla procedura di affidamento	Responsabile del procedimento (4)	Lotto funzionale (5)	Lavoro complesso (6)	CODICE ISTAT			Localizzazione e codice NUTS	Tipologia	Settore e sottosettore intervento	Descrizione dell'intervento	Livello di priorità (7)	STIMA DEI COSTI DELL'INTERVENTO (8)							Intervento aggiunto o variato a seguito di modifica programma (12)		
							Reg	Prov	Com						Primo Anno	Secondo Anno	Terzo Anno	Costi su annualità successive	Importo complessivo (9)	Valore degli immobili di cui alla scheda C collegati all'intervento (10)	Scadenza temporale ultima per l'utilizzo dell'eventuale finanziamento derivante da contrazione di mutuo		Apporto di capitale privato (11)	
																							Importo	Tipologia
L80008840276201900061	161	B71B19001160007	2023	NICOLA TORRICELLA	si	no	005	027	024	ITH35	01	0101	ADEGUAMENTO S.P. 30 "ORIANO SCALTENIGO CALTANA" E REALIZZAZIONE PISTA CICLABILE NEI COMUNI DI MIRANO E SANTA MARIA DI SALA - II° LOTTO	1	2.000.000,00	0,00	0,00	0,00	2.000.000,00	0,00		0,00		
L80008840276202000035	222	B15F19002430001	2023	NICOLA TORRICELLA	si	no				ITH35	07	0101	PROGETTO PONTI SICURI - INTERVENTI DI RISANAMENTO CONSERVATIVO E CONSOLIDAMENTO STRUTTURALE PATRIMONIO PONTI LUNGO LE STRADE PROVINCIALI - S.P. 17 PONTE VIGONOV BRENDA	1	1.300.000,00	0,00	0,00	0,00	1.300.000,00	0,00		0,00		
L80008840276201900056	156	0PROV0000003948	2023	NICOLA TORRICELLA	si	no	005	027	024		01	0101	LAVORI DI REALIZZAZIONE ROTATORIA ALL'INCROCIO TRA LA S.P. 33 E VIA RIO	1	350.000,00	0,00	0,00	0,00	350.000,00	0,00		0,00		
L80008840276201900052	152	B71B19000350007	2023	NICOLA TORRICELLA	si	no	005	027	024	ITH35	01	0101	ADEGUAMENTO S.P. 30 "ORIANO SCALTENIGO CALTANA" E REALIZZAZIONE PISTA CICLABILE NEI COMUNI DI MIRANO E SANTA MARIA DI SALA - I° LOTTO	1	1.787.000,00	0,00	0,00	0,00	1.787.000,00	0,00		0,00		
L80008840276201900053	153	B61B19000080003	2023	NICOLA TORRICELLA	no	no	005	027	042	ITH35	01	0101	COMPLETAMENTO PERCORSO CICLO-TURISTICO DA PORTEGRANDI A CA' SABBIONI - I LOTTO	1	1.696.000,00	0,00	0,00	0,00	1.696.000,00	0,00		0,00		
L80008840276201900063	163	B61B19000710003	2023	NICOLA TORRICELLA	si	no	005	027	042		01	0101	COMPLETAMENTO PERCORSO CICLO-TURISTICO DA PORTEGRANDI A CA' SABBIONI - II° LOTTO	1	2.042.500,00	0,00	0,00	0,00	2.042.500,00	0,00		0,00		
L80008840276202200017	PA_2022_00018	B67H21010230001	2023	NICOLA TORRICELLA	no	no	005	027	042	ITH35	07	0101	PROGETTO PONTI SICURI - INTERVENTI DI RISANAMENTO CONSERVATIVO E CONSOLIDAMENTO STRUTTURALE PATRIMONIO PONTI LUNGO LE STRADE PROVINCIALI - S.P. 43 PONTE SULLA PIAVE VECCHIA IN LOCALITA' CAPOSILE	1	1.500.000,00	0,00	0,00	0,00	1.500.000,00	0,00		0,00		
L80008840276202200018	PA_2022_00019	B27H21007400001	2023	NICOLA TORRICELLA	no	no	005	027	042	ITH35	07	0101	PROGETTO PONTI SICURI - INTERVENTI DI	1	200.000,00	0,00	0,00	0,00	200.000,00	0,00		0,00		

Codice Unico Intervento - CUI (1)	Cod. Int. Amm.ne (2)	Codice CUP (3)	Annualità nella quale si prevede di dare avvio alla procedura di affidamento	Responsabile del procedimento (4)	Lotto funzionale (5)	Lavoro complesso (6)	CODICE ISTAT			Localizzazione e codice NUTS	Tipologia	Settore e sottosettore intervento	Descrizione dell'intervento	Livello di priorità (7)	STIMA DEI COSTI DELL'INTERVENTO (8)						Intervento aggiunto o variato a seguito di modifica programma (12)			
							Reg	Prov	Com						Primo Anno	Secondo Anno	Terzo Anno	Costi su annualità successive	Importo complessivo (9)	Valore degli immobili di cui alla scheda C collegati all'intervento (10)		Scadenza temporale ultima per l'utilizzo dell'eventuale finanziamento derivante da contrazione di mutuo	Apporto di capitale privato (11)	
																							Importo	Tipologia
				TORRICELLA																				
L80008840276202300016	PA_2023_00032		2023	NICOLA TORRICELLA	no	no	005	027	042	ITH35			1	1.071.380,00	0,00	0,00	0,00	1.071.380,00	0,00			0,00		
L80008840276202300017	PA_2024_00016		2024	NICOLA TORRICELLA	no	no	005	027	042	ITH35			2	0,00	1.558.371,00	0,00	0,00	1.558.371,00	0,00			0,00		
L80008840276202300018	PA_2025_00013		2023	NICOLA TORRICELLA	no	no	005	027	042	ITH35			3	0,00	0,00	1.266.177,00	0,00	1.266.177,00	0,00			0,00		
L80008840276201900068	168	B21B19000190003	2023	NICOLA TORRICELLA	si	no	005	027	019		01	0101	1	1.800.000,00	0,00	0,00	0,00	1.800.000,00	0,00			0,00		
L80008840276202100049	158	B11B21002810003	2023	NICOLA TORRICELLA	no	no	005	027	027	ITH35	01	0101	1	430.000,00	0,00	0,00	0,00	430.000,00	0,00			0,00		
L80008840276202100050	159	B11B21002830007	2023	NICOLA TORRICELLA	no	no	005	027	036	ITH35	01	0101	1	160.000,00	0,00	0,00	0,00	160.000,00	0,00			0,00		

Tabella D.2

Cfr. Classificazione Sistema CUP: codice settore e sottosettore intervento

Tabella D.3

1. priorità massima
2. priorità media
3. priorità minima

Tabella D.4

1. finanza di progetto
2. concessione di costruzione e gestione
3. sponsorizzazione
4. società partecipate o di scopo
5. locazione finanziaria
6. contratto di disponibilità
9. altro

Tabella D.5

1. modifica ex art.5 comma 9 lettera b)
2. modifica ex art.5 comma 9 lettera c)
3. modifica ex art.5 comma 9 lettera d)
4. modifica ex art.5 comma 9 lettera e)
5. modifica ex art.5 comma 11

**ALLEGATO I - SCHEDA E: PROGRAMMA TRIENNALE DEI LAVORI PUBBLICI 2023/2025
DELL'AMMINISTRAZIONE Città Metropolitana di Venezia**

INTERVENTI RICOMPRESI NELL'ELENCO ANNUALE

Codice unico intervento - CUI	CUP	Descrizione dell'intervento	Responsabile del procedimento	Importo annualità	Importo intervento	Finalità	Livello di priorità	Conformità urbanistica	Verifica vincoli ambientali	Livello di progettazione	Centrale di committenza o soggetto aggregatore al quale si intende delegare la procedura di affidamento		intervento aggiunto o variato a seguito di modifica programma
											Codice AUSA	Denominazione	
L80008840276201900062	B71B19001170005	ADEGUAMENTO S.P. 30 "ORIANO SCALTENIGO CALTANA" E REALIZZAZIONE PISTA CICLABILE NEI COMUNI DI MIRANO E SANTA MARIA DI SALA - III° LOTTO	NICOLA TORRICELLA	2.000.000,00	2.000.000,00		1	no	no				0
L80008840276201900071	B21B19001170004	COMPLETAMENTO PERCORSO CICLABILE LUNGO VIA CALTANA (S.P. 30) - COLLEGAMENTO CON VIA MIRANESE E CA' SABBIONI NEI COMUNI DI MIRANO, MIRA E VENEZIA - I LOTTO	NICOLA TORRICELLA	1.000.000,00	1.000.000,00	MIS	1	si	si	1			0
L80008840276202100013		MANUTENZIONE ORDINARIA PIANI VIABILI - 2023	NICOLA TORRICELLA	200.000,00	200.000,00		2	no	no				0
L80008840276202100014	B15F20002420001	PROGETTO PONTI SICURI - INTERVENTI DI RISANAMENTO CONSERVATIVO E CONSOLIDAMENTO STRUTTURALE PATRIMONIO PONTI LUNGO LE STRADE PROVINCIALI - S.P. 90 PONTE REVEDOLI	NICOLA TORRICELLA	1.500.000,00	1.500.000,00		1	no	no				0
L80008840276202100016		MANUTENZIONE ORDINARIA STRADE (ALTRI INTERVENTI DI MANUTENZIONE) - 2023	NICOLA TORRICELLA	300.000,00	300.000,00		1	no	no				0
L80008840276202100017	OPROV0000019550	INTERVENTI PER IL CONTENIMENTO E L'ABBATTIMENTO DEL RUMORE LUNGO LE STRADE PROVINCIALI (ANNO 2023)	NICOLA TORRICELLA	150.000,00	150.000,00		1	no	no				0
L80008840276202100019	OPROV0000019551	MANUTENZIONE STRAORDINARIA STRADE. ACCORDO QUADRO - INTERVENTI SULLE PAVIMENTAZIONI E FONDAZIONI STRADALI, DI ARGINATURE, SOTTOPASSI ED ADEGUAMENTO INTERSEZIONI (ANNO 2023) - FINANZIAMENTO FONDI MIT D.M. 49/2018	NICOLA TORRICELLA	1.548.587,18	1.548.587,18		1	no	no				0
L80008840276202100020	OPROV0000018963	MANUTENZIONE STRAORDINARIA STRADE PROVINCIALI DELLA IV ZONA STRADALE (FINANZIAMENTO FONDI MIT D.M. 123/2020)	NICOLA TORRICELLA	451.118,79	451.118,79		1	no	no				0
L80008840276202100021	OPROV0000019552	MANUTENZIONE STRAORDINARIA STRADE ART. 142 C.S. (ANNO 2023)	NICOLA TORRICELLA	2.050.000,00	2.050.000,00		1	no	no				0

Codice unico intervento - CUI	CUP	Descrizione dell'intervento	Responsabile del procedimento	Importo annualità	Importo intervento	Finalità	Livello di priorità	Conformità urbanistica	Verifica vincoli ambientali	Livello di progettazione	Centrale di committenza o soggetto aggregatore al quale si intende delegare la procedura di affidamento		intervento aggiunto o variato a seguito di modifica programma
											Codice AUSA	Denominazione	
L80008840276202100026	0PROV0000018964	MANUTENZIONE STRAORDINARIA STRADE PROVINCIALI DELLA I ZONA STRADALE (FINANZIAMENTO FONDI MIT D.M. 224/2020)	NICOLA TORRICELLA	145.291,62	145.291,62		1	no	no				0
L80008840276202200026	B17H22002850001	PROGETTO PONTI SICURI - INTERVENTI DI RISANAMENTO CONSERVATIVO E CONSOLIDAMENTO STRUTTURALE PATRIMONIO PONTI LUNGO LE STRADE PROVINCIALI - S.P. 42 PONTE FIUME LEMENE	NICOLA TORRICELLA	1.400.000,00	1.400.000,00	CPA	1	no	no	1			0
L80008840276202200027	B11B22000990001	COMPLETAMENTO CICLABILE PORTEGRANDI-CA' SABBIONI - RICOSTRUZIONE PONTE SUL FIUME DESE	NICOLA TORRICELLA	2.200.000,00	2.200.000,00	COP	1	no	no	1			0
L80008840276202200029		LAVORI DI MANUTENZIONE STRAORDINARIA EDIFICI SCOLASTICI (2023)	NICOLA TORRICELLA	700.000,00	700.000,00	CPA	1	no	no	1			0
L80008840276202000013	B74I19000910004	INTERVENTI DI MIGLIORAMENTO SISMICO PER LA CITTADELLA SCOLASTICA DI MIRANO	NICOLA TORRICELLA	2.150.000,00	4.250.000,00	ADN	1	si	si	2			0
L80008840276201900061	B71B19001160007	ADEGUAMENTO S.P. 30 "ORIAGO SCALTENIGO CALTANA" E REALIZZAZIONE PISTA CICLABILE NEI COMUNI DI MIRANO E SANTA MARIA DI SALA - II° LOTTO	NICOLA TORRICELLA	2.000.000,00	2.000.000,00	CPA	1	si	si	1			0
L80008840276202000035	B15F19002430001	PROGETTO PONTI SICURI - INTERVENTI DI RISANAMENTO CONSERVATIVO E CONSOLIDAMENTO STRUTTURALE PATRIMONIO PONTI LUNGO LE STRADE PROVINCIALI - S.P. 17 PONTE VIGONOVO BRENTA	NICOLA TORRICELLA	1.300.000,00	1.300.000,00	CPA	1	no	no	1			0
L80008840276201900056	0PROV0000003948	LAVORI DI REALIZZAZIONE ROTATORIA ALL'INCROCIO TRA LA S.P. 33 E VIA RIO	NICOLA TORRICELLA	350.000,00	350.000,00	MIS	1	no	no	1			0
L80008840276201900052	B71B19000350007	ADEGUAMENTO S.P. 30 "ORIAGO SCALTENIGO CALTANA" E REALIZZAZIONE PISTA CICLABILE NEI COMUNI DI MIRANO E SANTA MARIA DI SALA - I° LOTTO	NICOLA TORRICELLA	1.787.000,00	1.787.000,00	MIS	1	si	si	2			0
L80008840276201900053	B61B19000080003	COMPLETAMENTO PERCORSO CICLO-TURISTICO DA PORTEGRANDI A CA' SABBIONI - I LOTTO	NICOLA TORRICELLA	1.696.000,00	1.696.000,00	MIS	1	no	no	1			0
L80008840276201900063	B61B19000710003	COMPLETAMENTO PERCORSO CICLO-TURISTICO DA PORTEGRANDI A CA' SABBIONI - II° LOTTO	NICOLA TORRICELLA	2.042.500,00	2.042.500,00	MIS	1	si	si	2			0
L80008840276202200017	B67H21010230001	PROGETTO PONTI SICURI - INTERVENTI DI RISANAMENTO	NICOLA TORRICELLA	1.500.000,00	1.500.000,00	CPA	1	no	no	1			0

Codice unico intervento - CUI	CUP	Descrizione dell'intervento	Responsabile del procedimento	Importo annualità	Importo intervento	Finalità	Livello di priorità	Conformità urbanistica	Verifica vincoli ambientali	Livello di progettazione	Centrale di committenza o soggetto aggregatore al quale si intende delegare la procedura di affidamento		intervento aggiunto o variato a seguito di modifica programma
											Codice AUSA	Denominazione	
		CONSERVATIVO E CONSOLIDAMENTO STRUTTURALE PATRIMONIO PONTI LUNGO LE STRADE PROVINCIALI - S.P. 43 PONTE SULLA PIAVE VECCHIA IN LOCALITA' CAPOSILE											
L80008840276202200018	B27H21007400001	PROGETTO PONTI SICURI - INTERVENTI DI RISANAMENTO CONSERVATIVO E CONSOLIDAMENTO STRUTTURALE PATRIMONIO PONTI LUNGO LE STRADE PROVINCIALI - S.P. 42 PONTI ID 050 - ID 060 JESOLO	NICOLA TORRICELLA	200.000,00	200.000,00	CPA	1	no	no	1			0
L80008840276202200020	B77H21009040001	PROGETTO PONTI SICURI - INTERVENTI DI RISANAMENTO CONSERVATIVO E CONSOLIDAMENTO STRUTTURALE PATRIMONIO PONTI LUNGO LE STRADE PROVINCIALI - S.P. 81 PONTE SULLO SCOLO LUSORE - ID 190	NICOLA TORRICELLA	200.000,00	200.000,00	CPA	1	no	no	1			0
L80008840276202200021	B97H21006650001	PROGETTO PONTI SICURI - INTERVENTI DI RISANAMENTO CONSERVATIVO E CONSOLIDAMENTO STRUTTURALE PATRIMONIO PONTI LUNGO LE STRADE PROVINCIALI - S.P. 04 "GORZONE" PONTE SULLO SCOLO BRENTONE - ID 030	NICOLA TORRICELLA	250.000,00	250.000,00	CPA	1	no	no	1			0
L80008840276202200022	B17H21005990001	PROGETTO PONTI SICURI - INTERVENTI DI RISANAMENTO CONSERVATIVO E CONSOLIDAMENTO STRUTTURALE PATRIMONIO PONTI LUNGO LE STRADE PROVINCIALI - S.P. 42 PONTE SUL LIVENZA IN LOCALITA' LA SALUTE ID 270	NICOLA TORRICELLA	250.000,00	250.000,00	CPA	1	no	no	1			0
L80008840276202200023	B97H22003450001	PROGETTO PONTI SICURI - INTERVENTI DI RISANAMENTO CONSERVATIVO E CONSOLIDAMENTO STRUTTURALE PATRIMONIO PONTI LUNGO LE STRADE PROVINCIALI - S.P. 19 PONTE IDROVIA	NICOLA TORRICELLA	1.300.000,00	1.300.000,00	CPA	1	no	no	1			0
L80008840276202200024	B77H22003580001	PROGETTO PONTI SICURI - INTERVENTI DI RISANAMENTO CONSERVATIVO E CONSOLIDAMENTO STRUTTURALE PATRIMONIO PONTI LUNGO LE STRADE PROVINCIALI - S.P. 85 PONTE DI SAN PIETRO	NICOLA TORRICELLA	2.500.000,00	2.500.000,00	CPA	1	no	no	1			0
L80008840276202200019	B77H22003600001	PROGETTO PONTI SICURI - INTERVENTI DI RISANAMENTO	NICOLA TORRICELLA	900.000,00	900.000,00	CPA	1	no	no	1			0

Codice unico intervento - CUI	CUP	Descrizione dell'intervento	Responsabile del procedimento	Importo annualità	Importo intervento	Finalità	Livello di priorità	Conformità urbanistica	Verifica vincoli ambientali	Livello di progettazione	Centrale di committenza o soggetto aggregatore al quale si intende delegare la procedura di affidamento		intervento aggiunto o variato a seguito di modifica programma
											Codice AUSA	Denominazione	
		CONSERVATIVO E CONSOLIDAMENTO STRUTTURALE PATRIMONIO PONTI LUNGO LE STRADE PROVINCIALI - S.P. 86 CANAL DEI CUORI											
L80008840276202200030		LAVORI DI MANUTENZIONE ORDINARIA PER ADEGUAMENTO IMPIANTISTICO (GLOBAL)	NICOLA TORRICELLA	11.600.000,00	34.800.000,00	CPA	1	no	no	1			0
L80008840276202300010		LAVORI DI MANUTENZIONE ORDINARIA EDIFICI DI COMPETENZA - ZONA SUD - ANNO 2023	NICOLA TORRICELLA	260.000,00	260.000,00		1	no	no				0
L80008840276202300009		LAVORI DI MANUTENZIONE ORDINARIA EDIFICI DI COMPETENZA - ZONA NORD - ANNO 2023	NICOLA TORRICELLA	200.000,00	200.000,00		1	no	no				0
L80008840276202300008		LAVORI DI MANUTENZIONE ORDINARIA EDIFICI DI COMPETENZA - ZONA MESTRE - ANNO 2023	NICOLA TORRICELLA	250.000,00	250.000,00		1	no	no				0
L80008840276202300011		LAVORI DI MANUTENZIONE ORDINARIA EDIFICI DI COMPETENZA - ZONA VENEZIA - ANNO 2023	NICOLA TORRICELLA	290.000,00	290.000,00		1	no	no				0
L80008840276202200015	B67H21010220001	PROGETTO PONTI SICURI - INTERVENTI DI RISANAMENTO CONSERVATIVO E CONSOLIDAMENTO STRUTTURALE PATRIMONIO PONTI LUNGO LE STRADE PROVINCIALI - S.P. 59 PONTE SUL CANALE RIELLO	NICOLA TORRICELLA	1.250.000,00	1.250.000,00	CPA	1	no	no	1			0
L80008840276201900058		PROGETTO PONTI SICURI - INTERVENTO DI RISANAMENTO CONSERVATIVO E CONSOLIDAMENTO STRUTTURALE PATRIMONIO PONTI LUNGO LE STRADE PROVINCIALI S.P. 12 PONTE PALUELLO	NICOLA TORRICELLA	500.000,00	500.000,00		1	no	no				0
L80008840276202300012		PROGETTO PONTI SICURI - INTERVENTO DI RISANAMENTO CONSERVATIVO E CONSOLIDAMENTO STRUTTURALE PATRIMONIO PONTI LUNGO LE STRADE PROVINCIALI (ANNO 2023) - INTERVENTI PUNTUALI	NICOLA TORRICELLA	200.000,00	200.000,00		1	no	no				0
L80008840276202300016		INTERVENTI DI MANUTENZIONE STRAORDINARIA STRADE E DI ADEGUAMENTO AI CAMBIAMENTI CLIMATICI DELLA VIABILITA' STRADALE E RELATIVE PERTINENZE (ANNO 2023) - FINANZIAMENTO FONDI MIMS DM 09/05/2022	NICOLA TORRICELLA	1.071.380,00	1.071.380,00		1	no	no				0

Codice unico intervento - CUI	CUP	Descrizione dell'intervento	Responsabile del procedimento	Importo annualità	Importo intervento	Finalità	Livello di priorità	Conformità urbanistica	Verifica vincoli ambientali	Livello di progettazione	Centrale di committenza o soggetto aggregatore al quale si intende delegare la procedura di affidamento		intervento aggiunto o variato a seguito di modifica programma
											Codice AUSA	Denominazione	
L80008840276202300018		INTERVENTI DI MANUTENZIONE STRAORDINARIA STRADE E DI ADEGUAMENTO AI CAMBIAMENTI CLIMATICI DELLA VIABILITA' STRADALE E RELATIVE PERTINENZE (ANNO 2025) - FINANZIAMENTO FONDI MIMS DM 09/05/2022	NICOLA TORRICELLA	0,00	1.266.177,00		3	no	no				0
L80008840276201900068	B21B19000190003	REALIZZAZIONE DI UNA ROTATORIA ALL'INTERSEZIONE TRA VIA ROMA SINISTRA S.P.42 - VIA SAN MARCO - VIA POSTESELLE IN COMUNE DI JESOLO	NICOLA TORRICELLA	1.800.000,00	1.800.000,00	MIS	1	si	si	1			0
L80008840276202100049	B11B21002810003	REALIZZAZIONE PERCORSO CICLO PEDONALE LUNGO UN TRATTO DELLA SP 83 IN COMUNE DI NOVENTA DI PIAVE	NICOLA TORRICELLA	430.000,00	430.000,00	MIS	1	si	si	2			0
L80008840276202100050	B11B21002830007	SP 61: REALIZZAZIONE ROTATORIA TRA VIA FOSSON E VIA RIVIERA SILVIO TRENTIN IN COMUNE DI SAN STINO DI LIVENZA	NICOLA TORRICELLA	160.000,00	160.000,00	MIS	1	si	si	2			0
L80008840276202100051	B41B21003140007	REALIZZAZIONE TRATTO DI PISTA CICLABILE LUNGO LA SP 12 "PIOVE DI SACCO - CASELLO 9" FRAZIONE DI LIETTOLI IN COMUNE DI CAMPOLONGO MAGGIORE	NICOLA TORRICELLA	500.000,00	500.000,00	MIS	1	si	si	2			0
L80008840276202100052	B31B21006740007	SP 40: ROTATORIA IN LOCALITA' COLMELLO IN COMUNE DI MARCON	NICOLA TORRICELLA	300.000,00	300.000,00	MIS	1	si	si	2			0
L80008840276202100053	B77H21004260007	RIORGANIZZAZIONE INTERSEZIONE TRA SP 81 E VIA CREA IN COMUNE DI SPIEA	NICOLA TORRICELLA	780.000,00	780.000,00	MIS	1	si	si	2			0
L80008840276202100054	B71B21003300003	SP 23: REALIZZAZIONE DI UN PERCORSO PEDONALE LUNGO VIA MANZONI IN LOCALITA' MALCOLTENTA IN COMUNE DI VENEZIA	NICOLA TORRICELLA	500.000,00	500.000,00	MIS	1	si	si	2			0
L80008840276202300019		INTERVENTI DI MANUTENZIONE STRAORDINARIA DEL COMPLESSO IMMOBILIARE PRESSO L' ISOLA DI SAN SERVOLO	NICOLA TORRICELLA	300.000,00	300.000,00		1	no	no				0

(*) Tale campo compare solo in caso di modifica del programma

Tabella E.1

ADN - Adeguamento normativo
 AMB - Qualità ambientale
 COP - Completamento Opera Incompiuta
 CPA - Conservazione del patrimonio

Il referente del programma
 NICOLA TORRICELLA

MIS - Miglioramento e incremento di servizio

URB - Qualità urbana

VAB - Valorizzazione beni vincolati

DEM - Demolizione Opera Incompiuta

DEOP - Demolizione opere preesistenti e non più utilizzabili

Tabella E.2

1. progetto di fattibilità tecnico - economica: "documento di fattibilità delle alternative progettuali".

2. progetto di fattibilità tecnico - economica: "documento finale".

3. progetto definitivo

4. progetto esecutivo



Città metropolitana
di Venezia

PIANO DELLE VALORIZZAZIONI E DELLE DISMISSIONI IMMOBILIARI PLURIENNALE 2023-2025



Sala del Consiglio, esterno con affaccio sul giardino di Palazzo Corner della Ca' Granda

Pluriennale 2023-2025

Piano delle valorizzazioni e dismissioni di beni immobili di proprietà della Città metropolitana di Venezia considerati non strumentali all'esercizio delle funzioni istituzionali

Il DL 112/08, come convertito dalla Legge 6 agosto 2008 n. 133, all'art. 58 comma 1, prevede che l'ente locale redige "apposito elenco, sulla base e nei limiti della documentazione esistente presso i propri archivi e uffici, i singoli beni immobili ricadenti nel territorio di competenza, non strumentali all'esercizio delle proprie funzioni istituzionali, suscettibili di valorizzazione ovvero di dismissione. Viene così redatto il piano delle alienazioni e valorizzazioni immobiliari allegato al bilancio di previsione".

Lo strumento di programmazione è stato rielaborato a seguito delle alienazioni immobiliari conseguite nel corso del 2021-2022 e pertanto il Piano delle dismissioni del triennio 2023-2025 vede ricollocati taluni cespiti immobiliari, dando priorità alle procedure di vendita ad alcuni cespiti in funzione dei segnali d'interesse all'acquisto pervenuti.

Il Piano triennale riveste peculiare interesse per aspetti di valorizzazione immobiliare in corso di definizione relativamente ad alcuni beni di seguito indicati:

L'ex Ufficio Tecnico Rampa Cavalcavia di Venezia Mestre, incluso tra i beni avviati alla vendita al venir meno dell'esigenza della permuta immobiliare espressa dal Comune di Venezia nel 2020 e che risulta fortemente degradato ed inserito in uno contesto condominiale che, allo stato attuale, pesa negativamente nei tempi di assorbimento del bene in vendita nel mercato immobiliare.

Veneto Lavoro, ente strumentale della Regione avente personalità giuridica di diritto pubblico subentrato nelle funzioni delle Province e alla Città metropolitana nella materia dei servizi per l'impiego, ha manifestato l'interesse per tale edificio al fine di utilizzarlo a nuova sede del Centro per l'Impiego (C.P.I.), previa riqualificazione e contribuendo alla spesa nella misura del 90% a scomputo di canoni locativi dovuti all'Ente proprietario, mediante accordo di valorizzazione, in luogo della cessione, in corso valutazioni con il Comune di Venezia che è tenuto per legge alla messa a disposizione della sede del C.P.I. (rif. prot. 41742 del 18.07.2022)

Il Bosco del Parauro di Mirano è interessato da un accordo di programma sottoscritto il 30/11/2022, per l'ampliamento delle aree a verde di proprietà della Città metropolitana di Venezia, attualmente gestite da un raggruppamento di associazioni di volontariato, e per lo sviluppo di attività a favore della qualità della vita e del benessere della persona anziana che coinvolge l'I.P.A.B. Luigi Mariutto (Istituto pubblico di assistenza e beneficenza) già proprietario dei terreni agricoli circostanti da anettere al Bosco, ed il Comune di Mirano, il quale, giusta delibera di Consiglio comunale n. 61/2021 ha acquistato in data 27.12.2021 le aree per una superficie complessiva di 90.500 mq, per poi cedere il 50% dell'intera superficie alla Città metropolitana e che, per dare continuità ed integrità alla proprietà del Bosco acquisirà in piena proprietà una parte delle aree ed in particolare quelle attigue all'attuale Bosco del Parauro. (rif. prot. 13545 del 07.03.2022)

L'ex ufficio APT di Eraclea Mare, per il quale la procedura di vendita già prevista per il 2022 è stata posticipata, in quanto il Comune di Eraclea ha confermato l'esigenza di impiegare temporaneamente tale struttura, ritenuta adeguata ad ospitare la Caserma dei Carabinieri per un periodo minimo di 2 anni e massimo di 3-4 anni, previo accordo tra le amministrazioni che contempli la riqualificazione del bene a spese del Comune, oltre a quelle di gestione, con l'adeguamento sotto il profilo edilizio-urbanistico e catastale dell'unità immobiliare urbana, conseguendo la valorizzazione della struttura da porre in vendita al termine della concessione d'uso richiesta per l'emergenza da Comune, il quale, prevede di avviare un intervento di recupero strutturale dell'attuale sede dei Carabinieri. (rif. prot. 35903 del 21.06.2022)

Giardino di Palazzo Corner della Ca' Granda Venezia, per il quale è previsto di potenziare la valorizzazione immobiliare, mediante concessione d'uso a titolo oneroso dell'area e locali di pertinenza, previa procedura selettiva in esito ad avviso pubblico per raccogliere le manifestazioni d'interesse, ed autorizzazione della Soprintendenza e altri Enti competenti; tale attività di valorizzazione immobiliare prevista per un periodo continuativo non superiore a 6 mesi riferito al singolo espositore, per l'organizzazione di eventi espositivi in concomitanza della biennale d'arte e architettura di Venezia, permetterà di rendere accessibile e visitabile al pubblico il bene tutelato ed altresì garantirà equilibrio nei conti pubblici dell'Ente.

Ex CFP di San Donà di Piave, oggetto di concessione-contratto d'uso gratuito rep. n. 1696/2021 perfezionato in data 23.11.2021 con la proprietaria Regione del Veneto, al fine di collocarvi, una volta riqualificato, la nuova sede dell'Ist. Scolastico Liceo Statale "E. Montale", per il quale la Regione con nota prot. 10352 del 21.02.2022 ha trasmesso l'autorizzazione della Giunta regionale n. 123/2022 (aggiornamento piano Vendite) alla cessione a titolo oneroso alla Città metropolitana, per un prezzo da determinare attraverso valutazione congiunta a seguito di completamento del progetto di riqualificazione edilizia. La procedura di acquisizione immobiliare, da realizzarsi anche prima della scadenza della concessione (31.12.2024), è infatti collegata ad altra attività relativa all'Accordo di Programma siglato in data 01.12.2021 con il Comune di San Donà di Piave (Decreto Sindaco n.75/2021) per la realizzazione dei lavori di ristrutturazione con ampliamento dell'edificio scolastico, in via di conclusione. In questo quadro, si rende altresì necessaria l'acquisizione di **area marginale** all'immobile scolastico, di proprietà privata, funzionale al completamento dell'intervento edilizio, al valore di € 8.000,00 offerto con nota pervenuta con prot. 32930/2022.

Centro Internazionale di Istruzione Superiore e di Ricerca dell'Isola di San Servolo, oggetto di comodato d'uso gratuito prot. n. 58120/1999, rep. n. 28946 tra l'allora Provincia di Venezia e la Venice International University (V.I.U.), con scadenza il 15 dicembre 2025. Si intende rinnovare il rapporto con l'istituzione universitaria attraverso la stipulazione di un contratto di concessione a titolo oneroso di durata ventennale, considerato che la presenza della V.I.U. è strumento importante per promuovere l'utilizzo del complesso immobiliare dell'isola di San Servolo anche a livello internazionale attraverso l'organizzazione di eventi e congressi che coinvolgono tutta la struttura, comprese le aree ricettive.

La dismissione dei cespiti immobiliari è finalizzata a finanziare il programma triennale delle opere pubbliche ove necessario per non far ricorso a nuovo indebitamento, ed è indicata nel Piano triennale delle valorizzazioni e alienazioni in argomento, redatto dall'Area economico finanziaria e dal Servizio patrimonio -Area trasporti e valorizzazione del patrimonio.

Tale Piano riporta la descrizione di ogni singolo immobile mediante le specifiche schede tecniche ed altresì una tabella generale con numero progressivo e tipologia del bene (F= fabbricato, T= terreno) che indica la stima del valore economico presunto da riportare a base d'asta per le gare pubbliche di dismissione, ovvero attraverso procedura negoziata o cessione diretta nei casi previsti dal regolamento dell'Ente e nel rispetto delle disposizioni contenute nel codice dei beni culturali e del paesaggio e altre disposizioni di legge.

N.	Tip.	Denominazione	Ubicazione	Destinazione d'uso	Valorizzazione	Note	Valori presunti		
					Dismissione		2023	2024	2025
1	F	Ex Palazzina della Chimica	Venezia, Via Fradeletto, 32 Mestre	Edificio già ad uso scolastico. Attuale destinazione urbanistica a residenza "zona territoriale omogenea B-sottozona B2.1 residenziale di completamento con ambito soggetto alla riprogettazione del paesaggio urbano	Alienazione	Individuazione catastale C.F. Comune di Venezia, Z.C. 9 Fg. 135, mappale 4257. Scheda tecnica allegata.		1.585.000,00	
2	F	Palazzo Donà Balbi	Venezia, Santa Croce Riva di Biasio 1299/a	Uffici già sede dell'Ufficio Scolastico Regionale per il Veneto, ricadente in zona territoriale omogenea A (tav.B0) e con classificazioni (tipi edilizi) Bg, fa, A, Ne, Kna, di PRG per la Città Antica (tav.B1)	Alienazione	Immobile d'interesse culturale dichiarato con provvedimento del 08/09/2016 dal MIBAC Direzione Regionale Veneto- provvedimento datato 16/02/2017 di autorizzazione all'alienazione del bene rilasciato con nota MIBACT-SR-VEN n. 2008 del 23/02/2017 - Individuazione catastale C.F. Comune di Venezia, Z.C.1, Fg. 11, mappale 736, subaltrerni 19, 25. Scheda tecnica allegata.	12.500.000,00		
3	F	Villa Principe Pio	Mira, Via Don Minzoni, 26 loc. Mira Porte	Edificio già in uso al comune di Mira per progetto didattico-museale e culturale nella Riviera del Brenta, ricadente in zona territoriale omogenea A (centro storico), sottozona A1/61	Alienazione	Immobile d'interesse culturale dichiarato con provvedimento del 03/06/2013 dal MIBAC Direzione Regionale Veneto-- provvedimento datato 24/03/2014 di autorizzazione all'alienazione del bene rilasciato con nota MIBACT-SR-VEN n.5198 del 26/03/2014- Individuazione catastale C.F. Comune di Mira - Fg. 26, mappale 128. Scheda tecnica allegata.			1.357.000,00
4	F	Ex Ufficio APT Bibione	San Michele al Tagliamento, Via Maja, 37 loc. Bibione	Ufficio già in uso dell'Azienda Promozione Turistica, ricadente in zona classificata "Piano Particolareggiato dei Residenti Stabili Settore B" e individuata nel Piano degli Interventi tra le "Zone B-RS"	Alienazione	Individuazione catastale C.F. Comune di San Michele al Tagliamento, Fg. 50, mapp. 3083, sub. 7 - 74. Scheda tecnica allegata.	330.000,00		
5	F	Ex Ufficio APT Eraclea Mare	Eraclea, via Marinella, 12	Ufficio già in uso dell'Azienda Promozione Turistica, ricadente in Zona "D" - Sottozona "D6.1" complessi edilizi-villaggi turistici destinati al mercato immobiliare privato.	Alienazione	Individuazione catastale C.F. Comune di Eraclea, Fg. 58, mappale 628, subaltrerni 56 - 57. Scheda tecnica allegata.			350.000,00
6	F	Ex Ufficio Tecnico rampa cavalcavia	Venezia, Mestre Corso del Popolo, 146/d	Uffici già sede del servizio tecnico provinciale, ricadente in zona territoriale omogenea B-sottozona B1 residenziale di completamento e di espansione	Valorizzazione, mediante conferimento ad altra P.A. previo accordo di valorizzazione in corso di definizione giusta comunicazione della CMVe indirizzata a Veneto Lavoro e Comune di Venezia con prot. 41742 del 18/07/2022	Individuazione catastale C.F. Comune di Venezia, Z.C. 9, foglio 139, mappale 2153 subaltrerni 26, 51, 52, 53, 54, 64, 65, 66, 67, 73, 76, 79, compresa quota di comproprietà delle parti comuni previste dall'art.1117 del C.C. e sub.80.Scheda tecnica allegata.		Il valore immobiliare verrà indicato a completamento del progetto di valorizzazione.	
7	F	Ex Magazzino Archivio Apt Bibione	Comune di San Michele al Tagliamento – Località Bibione, Via Meduna, Via Noncello, snc	Magazzino-deposito già in uso dell'Azienda Promozione Turistica, dismesso, classificato nel PRG "Attrezzature speciali" e individuato nel Piano degli interventi come ricadente in zona "D2"	Alienazione	Individuazione catastale C.F. Comune di San Michele al Tagliamento, Fg.49, mappale 1135, subaltrerni 87 - 75. Scheda tecnica allegata.			60.000,00
8	T	Terreni adiacenti il Bosco del Parauro	Mirano, Via Zinelli-Via Don Giacobbe Sartor	Lotto immobiliare composto da terreni agricoli già di proprietà dell' I.P.A.B. Mariutto, acquistati dal Comune di Mirano, ricadente in parte in zona destinata a parcheggio e in parte a zona attrezzata a parco, gioco e sport	Valorizzazione, mediante accordo di programma sottoscritto il 30/11/2022, finalizzato all'acquisto del 50% delle aree per l'ampliamento del Bosco (al fine di darne continuità ed integrità alla proprietà della CMVe) e per lo sviluppo di attività a favore della qualità della vita e benessere della persona anziana giusta nota della CMVe indirizzata al Comune di Mirano e I.P.A.B. "L.Mariutto" con prot. 13545 del 07/03/2022	Individuazione catastale, C.T. Comune di Mirano, Fg. 12, mappali 272, 841, 844, 859, 880, 1089, 1091, 1092, di mq complessivi 90.500. Scheda tecnica allegata.		Il valore immobiliare verrà indicato a completamento del progetto di valorizzazione.	

N.	Tip.	Denominazione	Ubicazione	Destinazione d'uso	Valorizzazione		Note	Valori presunti		
					Dismissione			2023	2024	2025
9	T	Giardino di Palazzo Corner della Ca' Grandà	Venezia, San Marco, 2662	Area demaniale, pertinenza del Palazzo sede della Città metropolitana di Venezia; d'interesse storico-artistico culturale	Valorizzazione, mediante concessione d'uso temporanea a titolo oneroso durante eventi espositivi in concomitanza della biennale d'arte e architettura di Venezia, da rendere accessibile-visitabile al pubblico, in accordo con la Soprintendenza ed altri Enti competenti		Individuazione catastale, C.F. Comune di Venezia, Fg. 15, mappali 2732, . Scheda tecnica allegata.	Il valore di concessione dell'area e locali di pertinenza da porre a base di gara, verrà indicato a completamento del progetto di valorizzazione, e relativi atti autorizzativi e indirizzi, anche in ordine all'incremento degli importi tariffari mensili.		
10	F	Ex sede del Centro di Formazione Professionale (C.F.P.)	San Donà di Piave, Via Pralungo, 10	Ex sede del Centro di Formazione Professionale (C.F.P.) ad uso della Nuova sede scolastica "E. Montale" classificato nel vigente Piano Interventi comunale in zona "F1 - Attrezzature per l'istruzione superiore all'obbligo"	Valorizzazione, mediante riqualificazione ed acquisizione dell'ex C.F.P. di proprietà della Regione del Veneto, in forza del contratto di concessione- rep.1696/2021 art.12 comma 3. (rif. Decreto Sindaco n.34/2021)		Individuazione catastale, C.F. Comune di San Donà di Piave, Fg. 41, mappale 398, subalterni 2-3-4-5 . Scheda tecnica allegata.	Il valore immobiliare d'acquisto, al netto degli interventi edilizi effettuati a cura e spese della Città metropolitana di Venezia, verrà indicato a completamento del progetto di valorizzazione.		
11	T	Area di pertinenza della Nuova sede scolastica "E. Montale"	San Donà di Piave, Via Trento, snc	Area di pertinenza ed accesso alla Nuova sede scolastica "E. Montale" classificata nel vigente Piano Interventi comunale in zona "F1 -Attrezzature per l'istruzione superiore all'obbligo"	Valorizzazione, mediante riqualificazione ed acquisizione del bene, secondo quanto previsto dall'Accordo di programma sottoscritto con il Comune di San Donà di Piave in data 1.12.2021 art. 3 comma 1 (rif. Decreto Sindaco n.75/2021)		Individuazione catastale, C.T. Comune di San Donà di Piave, Fg. 41, mappale 487. Scheda tecnica allegata.	Il valore immobiliare d'acquisto, al netto degli interventi edilizi effettuati a cura e spese della Città metropolitana di Venezia, verrà indicato a completamento del progetto di valorizzazione.		
12	F	Isola di San Servolo, Venezia, Venice International University (V.I.U.)	Venezia, Isola di San Servolo, civ. 1	Complesso immobiliare, sede a prevalenza scolastica, classificata nella "VPRG per la città antica" del Comune di Venezia, secondo i tipi SM (unità edilizia preottocentesca a struttura modulare); NE (unità edilizia novecentesca di pregio architettonico limitato all'assetto esterno);	Valorizzazione, mediante concessione degli spazi tesa a favorire l'utilizzo della struttura anche per eventi e congressi di livello internazionale		Individuazione catastale, C.F. Comune di VE, Fg.21 sviluppo C, mapp. 536, sub. 3, parte 1 e parte 2;			Il valore di concessione dell'area e degli immobili, verrà indicato a completamento del progetto di valorizzazione e dei relativi atti autorizzativi in ordine agli importi tariffari da fissare.
TOTALE PROVENTI DA DISMISSIONI								12.830.000,00	1.585.000,00	1.767.000,00

SCHEDA 1
EX PALAZZINA DELLA CHIMICA, VENEZIA-MESTRE



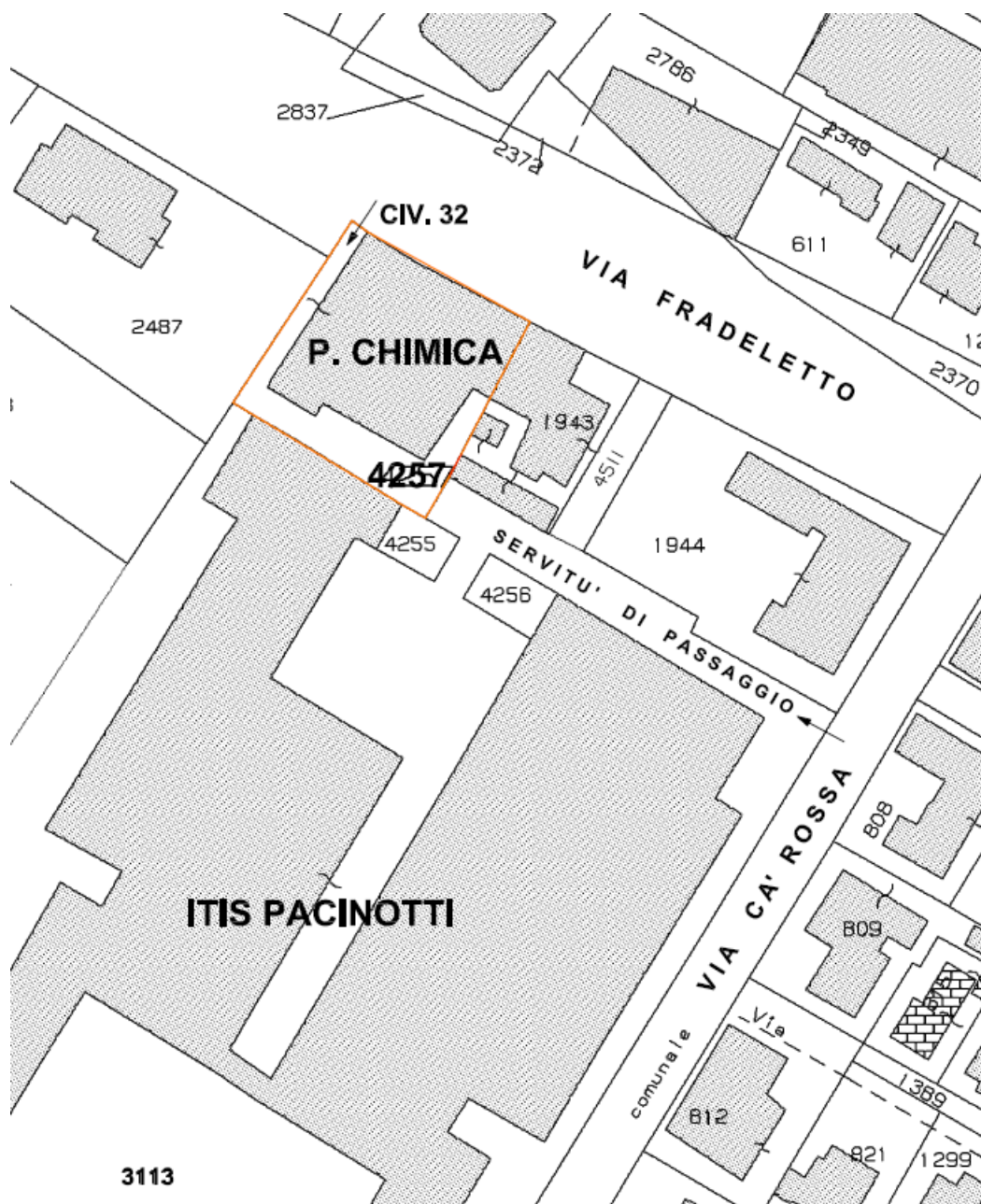

Descrizione:

L'immobile, già adibito ad uso scolastico, è di cinque piani fuori terra (ed un piano sottotetto con relativo accesso destinato a vano tecnico) completo di area esterna di pertinenza ad uso cortile, con accesso diretto pedonale da via Fradeletto.

Ubicazione: L'edificio è ubicato a Mestre - Venezia in via Fradeletto al civico 32; sorge in una zona centrale della città, adiacente al complesso immobiliare scolastico ITIS A. Pacinotti.

Identificazione catastale: Catasto Fabbricati- Comune di Venezia, zona censuaria 9, foglio 135, mappale 4257, categoria B/5, classe 2, consistenza 12642 mc.

SCHEDA 2
PALAZZO DONA' BALBI, VENEZIA





Descrizione: L'immobile sottoposto alle disposizioni di legge in materia di tutela del Demanio culturale, è costituito da tre nuclei che si differenziano per altezze e dimensioni, intercomunicanti tra loro e ciascuno con accesso autonomo; due di essi, allineati lungo Riva di Biasio, sono prospicienti il Canal Grande mentre il terzo si sviluppa come appendice retrostante del corpo principale ed ha affiancati due giardini/scoperti di proprietà esclusiva di notevoli dimensioni.

Ubicazione: L'edificio, situato nel centro storico di Venezia a Santa Croce, Riva di Biasio 1299/a, in zona favorevole per la sua vicinanza alla Stazione ferroviaria e al "terminal" automobilistico di Piazzale Roma.

Identificazione catastale: Catasto Fabbricati- Comune di Venezia, sezione urbana di Venezia, foglio 11, zona censuaria 1, mappale 736, subalterno 19, categoria C/2, classe 11, consistenza 18 mq e subalterno 25, categoria B/4 , classe 4, consistenza 12336 mc.

SCHEDA 3
VILLA PRINCIPE PIO, MIRA



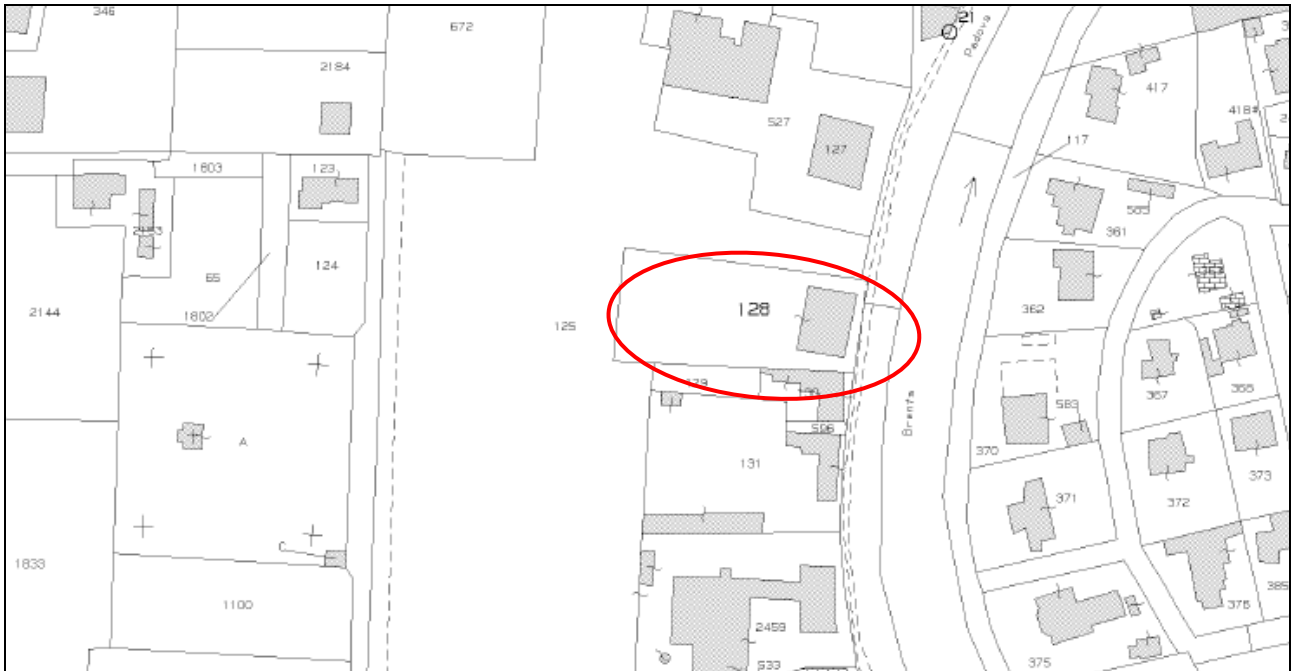

Descrizione: L'edificio prospiciente alla strada del Naviglio Brenta, si affaccia sulla riva sinistra. L'immobile d'interesse culturale dichiarato con provvedimento del 03/06/2013 dal MiBAC Direzione Regionale Veneto, si sviluppa su tre piani fuori terra ed è completo di area di pertinenza adibita a giardino pari a 1500 mq.

Ubicazione: La Villa Principe Pio è situata a Mira Porte in via Don Minzoni al civico 26.

Identificazione catastale: Catasto Fabbricati- Comune di Mira, foglio 26, mappale 128, categoria B/1, classe unica, consistenza 2882 mc.



Descrizione: Il bene immobile è parte del complesso condominiale denominato “Excelsior” e si trova ad Eraclea Mare, poco distante dal centro storico e dal mare.

L’accesso dell’immobile, che si compone di un ampio spazio al piano terra, già adibito ad ufficio, di oltre 250 mq avviene da via Marinella attraverso un porticato condominiale. Prospiciente l’edificio presente uno spazio scoperto adibito a parcheggio e spazi a verde condominiale.

Ubicazione: L’ex sede I.A.T. dell’Azienda di Promozione Turistica della Provincia di Venezia si trova nel comune di Eraclea, località di Eraclea Mare in Via Marinella n. 12.

Identificazione catastale: Catasto Fabbricati- Comune di Eraclea, foglio 58, mappale 628, subalterno 56, categoria C/1, classe 1, consistenza di 151 mq e subalterno 57, categoria C/1, classe 1, consistenza di 100 mq.

SCHEDA 6
EX UFFICIO TECNICO RAMPA CAVALCAVIA, VENEZIA-MESTRE



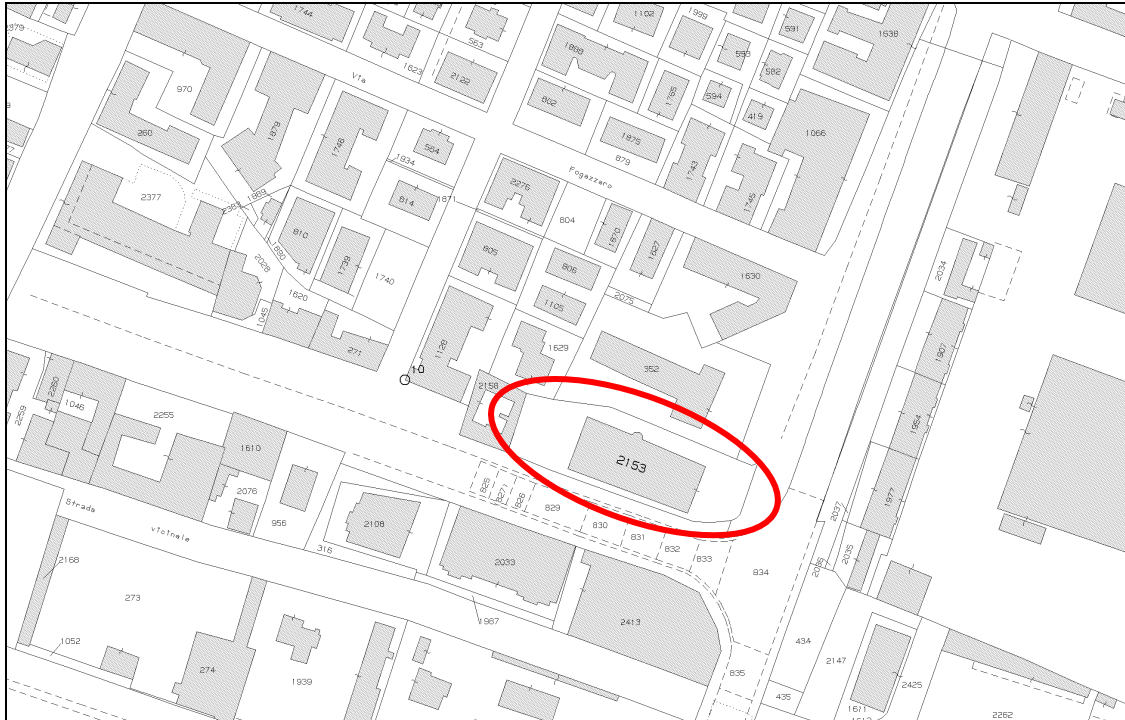

Descrizione:

Immobile, in contesto condominiale di cinque piani fuori terra più un piano interrato, completo di area esterna di pertinenza ad uso cortile e parcheggio.

Al piano interrato e al piano terra sono presenti unità immobiliari ad uso garage/magazzino di cui n. 10 di proprietà dell'Ente che occupano un'area di mq. 164, mentre i restanti 4 piani superiori ad uso ufficio, interamente di proprietà della Città metropolitana di Venezia, presentano una superficie complessiva di mq. 1675 oltre a mq. 771 occupati da terrazze. Il cortile esclusivo adiacente adibito a parcheggio ha una superficie di circa 584 mq.

Ubicazione: L'edificio ubicato a Mestre - Venezia in Corso del Popolo al civico 146/D, sorge in una zona attigua alla stazione ferroviaria.

Identificazione catastale: Catasto Fabbricati -Comune di Venezia, zona censuaria 9, foglio 139, mappale 2153, subalterni 26-51-52-53-54-64-65-66-67-73-76-79, compresa quota di comproprietà delle parti comuni previste dall'art. 1117 C.C. e sub 80.

SCHEDA 7
EX MAGAZZINO ARCHIVIO APT, SAN MICHELE AL TAGLIAMENTO -
BIBIONE



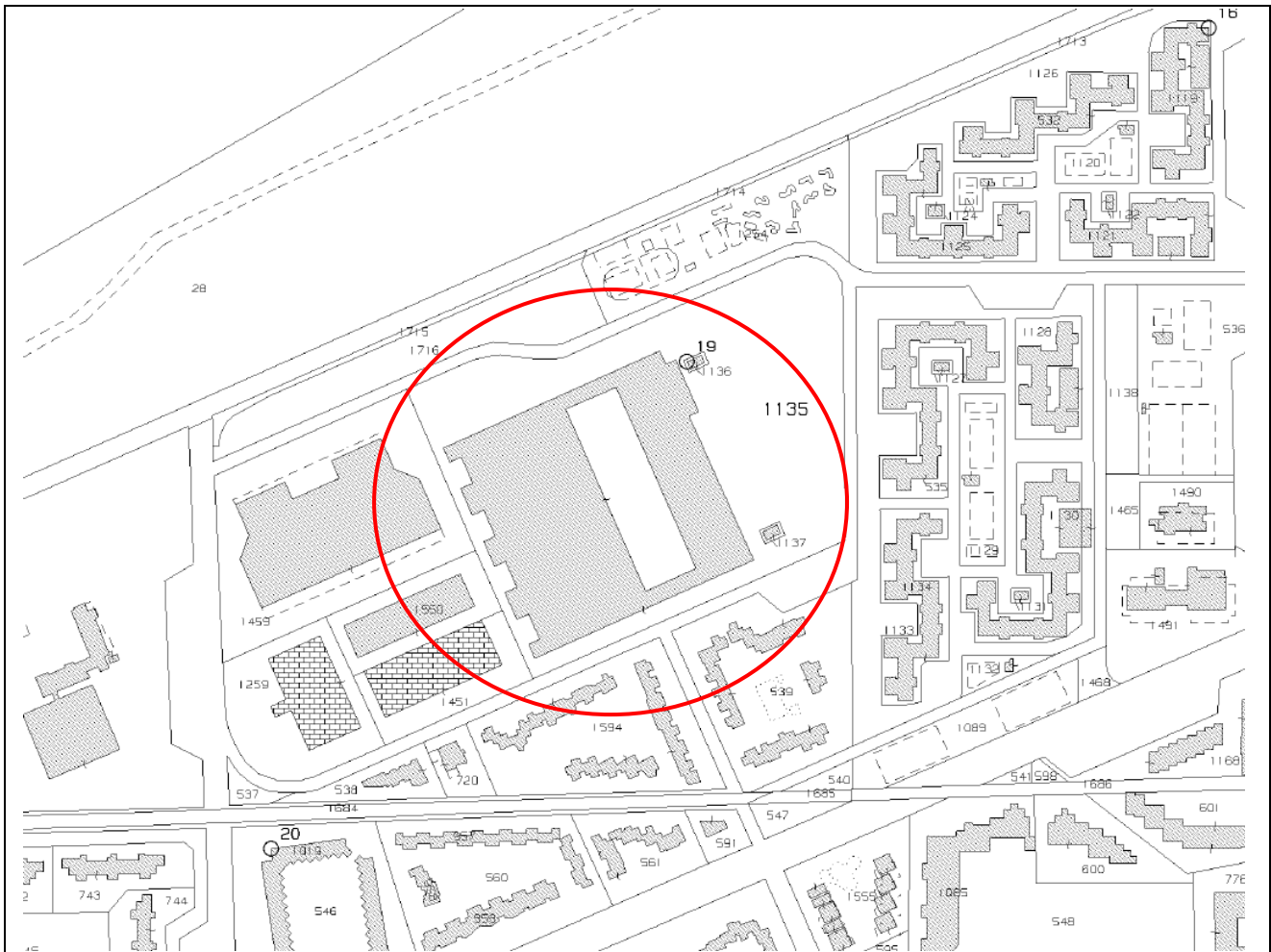

Descrizione: Il bene immobile, già ad uso magazzino-archivio dell'Azienda di Promozione Turistica della Provincia di Venezia, è parte del complesso condominiale denominato “Condominio Centro Mercato” di Via Meduna - Via Noncello, Bibione, frazione di San Michele al Tagliamento.

La superficie totale dell'immobile, pari a 162 mq, è distribuita su due unità immobiliari indipendenti, poste una al piano terra e l'altra al piano primo.

Ubicazione: Comune di San Michele al Tagliamento – Località Bibione, Via Noncello, snc

Identificazione catastale: Catasto Fabbricati: -Comune di San Michele al Tagliamento, foglio 49, mappale 1135, subalterni 87 e 75, categoria C/1, classe 6.

SCHEDA 8
TERRENI ADIACENTI IL BOSCO DEL PARAURO, MIRANO



Descrizione:

Lotto agricolo già di proprietà dell'IPAB Mariutto, acquistato dal Comune di Mirano, composto da terreni per una superficie pari a 90.500 mq, in corso di acquisizione (al 50% per dare continuità ed integrità alla proprietà del Bosco) mediante accordo di programma tra Città metropolitana di Venezia, Comune di Mirano e IPAB Mariutto, nell'ambito di un progetto di ampliamento del Bosco Parauro e di sviluppo di attività a favore della qualità della vita e del benessere della persona anziana.

Ubicazione: L'area è ubicata a Mirano, in via Zinelli 7, ed è adiacente ai terreni già ricompresi nel Bosco del Parauro.

Identificazione catastale: Catasto Terreni - Comune di Mirano, foglio 12, mappali 272, 841, 844, 859, 880, 1089, 1091, 1092.

SCHEDA 9 GIARDINO DI PALAZZO CA' CORNER



Descrizione: Area demaniale, pertinenza del Palazzo sede della Città metropolitana di Venezia, d'interesse storico-artistico-culturale, concedibile temporaneamente a titolo oneroso durante eventi espositivi in concomitanza della Biennale d'arte e architettura di Venezia.

Ubicazione: il giardino è ubicato in Venezia, S. Marco 2662, con accesso acqueo dal canal Grande e con accesso pedonale con cancello, da calle del Tagliapietra.

Identificazione catastale: Catasto fabbricati - Comune di Venezia, foglio 15, mappale 2732.

SCHEDA 10
EX SEDE DEL CENTRO DI FORMAZIONE PROFESSIONALE
DI SAN DONA' DI PIAVE



FOTO E STRALCIO DI MAPPA CATASTALE



Descrizione: Immobile già in uso al Centro di Formazione Professionale (C.F.P.) composto da 4 blocchi funzionali della superficie complessiva di circa 3355 mq lordi.

Il complesso immobiliare (composto ad un edificio principale di tre piani fuori terra adibito ad aule scolastiche con annessi laboratori, ed altre costruzioni ad uso deposito, laboratorio, tettoia ad un piano) è interessato da un progetto di valorizzazione mediante riqualificazione ed acquisizione immobiliare ad uso della nuova sede scolastica "E. Montale", secondo quanto previsto dal contratto di concessione sottoscritto con la Regione del Veneto rep. 1696/2021 (Decreto del Sindaco metropolitano n. 34/2021).

Ubicazione: San Donà di Piave (Ve) Via Pralungo n.10

Identificazione catastale: Catasto Fabbricati - Comune di San Donà di Piave, foglio 41, mappale 398 subalterni 2-3-4-5

SCHEDA 11
AREA PERTINENZA DELLA NUOVA SEDE SCOLASTICA “E. MONTALE” DI SAN DONA’ DI PIAVE



FOTO E STRALCIO DI MAPPA CATASTALE



Descrizione: Area di pertinenza e nuovo accesso da via Trento alla Nuova sede scolastica "E. Montale", adiacente al terreno comunale adibito a piazzale-parcheggio, classificata nel vigente Piano Interventi comunale in zona "F1 -Attrezzature per l'istruzione superiore all'obbligo".

Il bene è interessato dal progetto di valorizzazione e acquisizione immobiliare secondo quanto previsto dall'Accordo di programma sottoscritto con il Comune di San Donà di Piave in data 1.12.2021 (Decreto del Sindaco metropolitano n. 75/2021).

Ubicazione: San Donà di Piave (Ve) Via Trento s.n.c.

Identificazione catastale: Catasto Terreni - Comune di San Donà di Piave, foglio 41, mappale 487.

SCHEDA 12
VENEZIA - ISOLA DI SAN SERVOLO n.1
Venice International University (V.I.U.)



FOTO E STRALCIO DI MAPPA CATASTALE

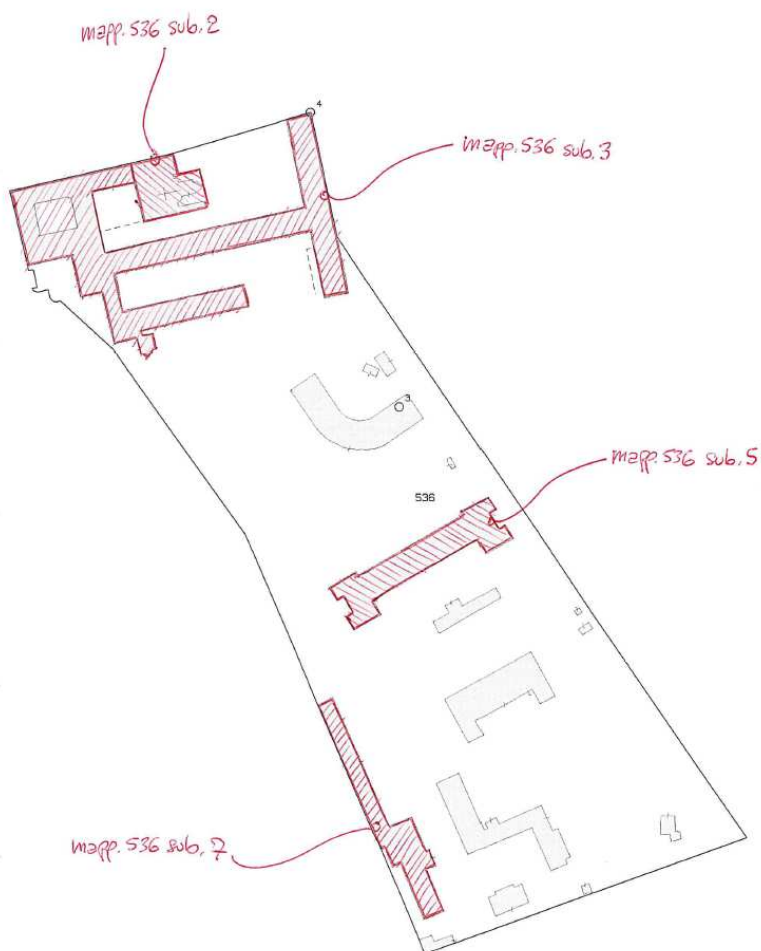

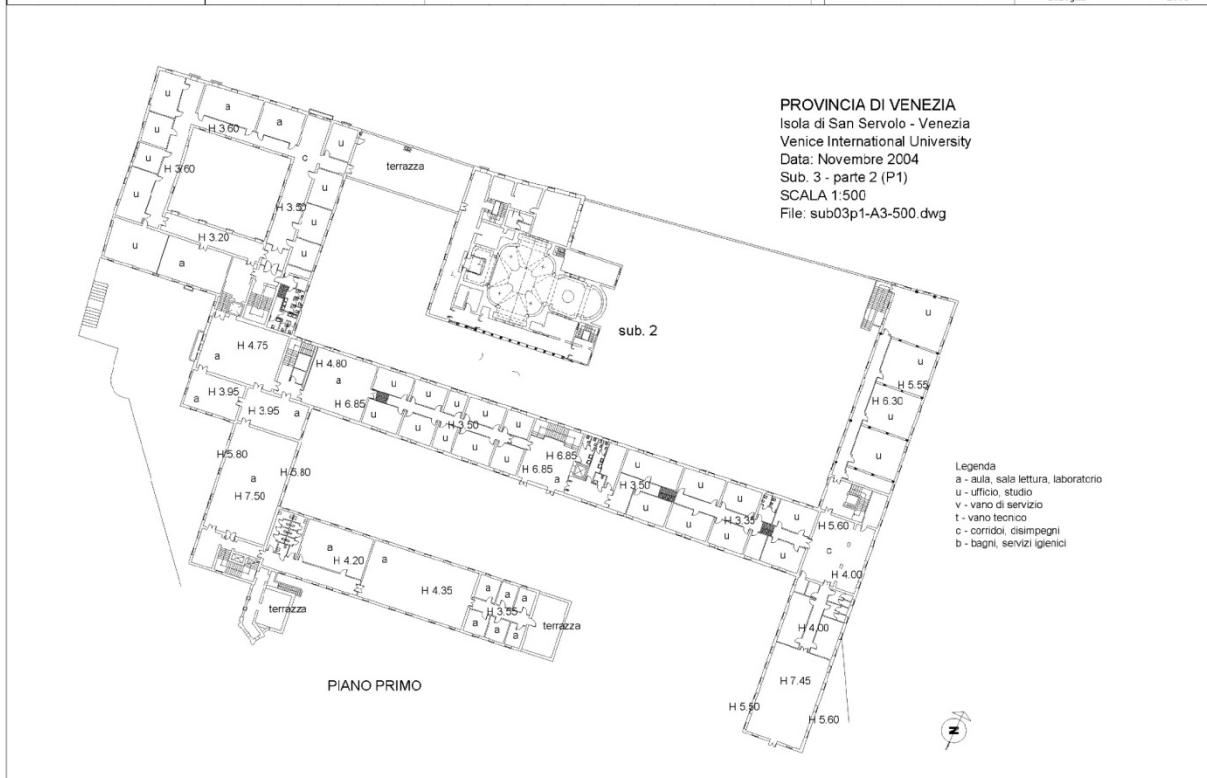
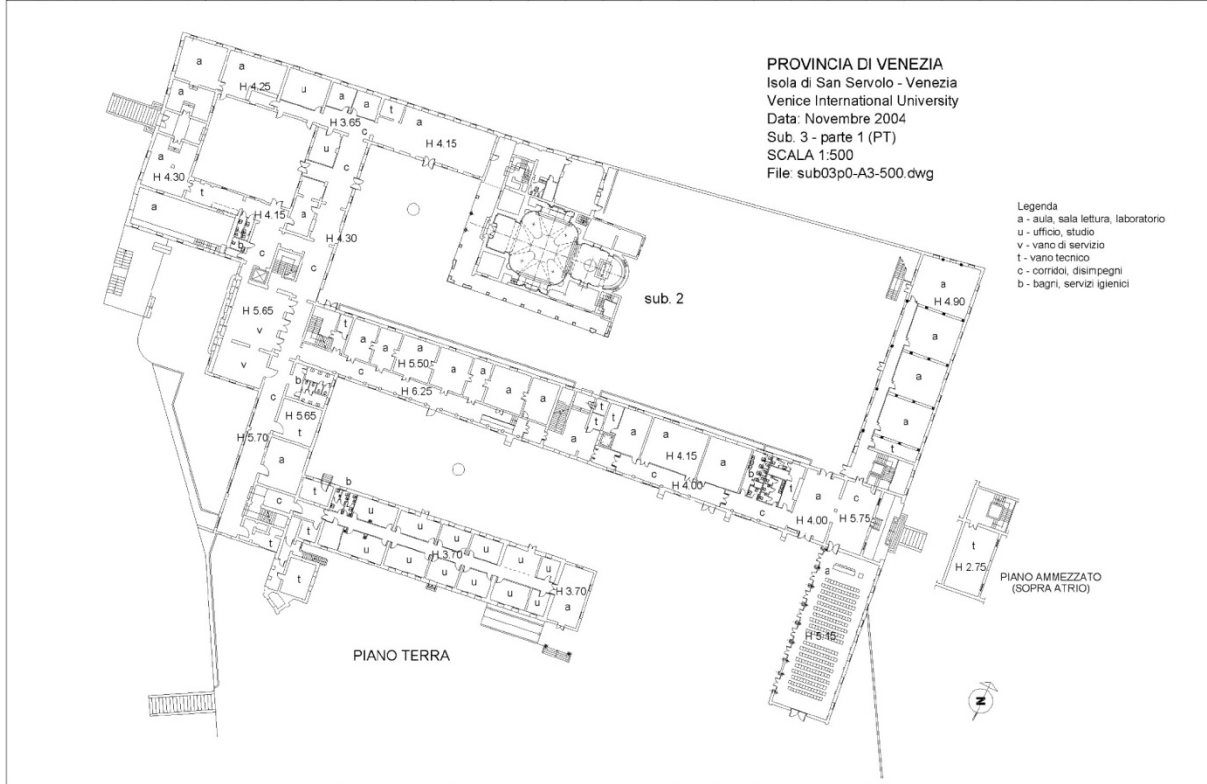

Descrizione: sub.3) ad uso prevalente di scuola, le strutture sono in setti di muratura in mattoni pieni collegati orizzontalmente da solai in travatura lignea, i tetti sono a capriate. Si distinguono in zone:

Atrio e vani attigui (zona 1), in due fabbricati distinti di cui uno, pur rimaneggiato più volte è parte costitutiva del primo insediamento monastico, costituito tipologicamente al piano terra da un corridoio servente una serie di locali (farmacia, biblioteca, ecc.) e la scala in testata ovest di collegamento con la grande sala del piano superiore, il secondo è ottocentesco, costituito dalla “hall” d’ingresso all’isola con servizi e scala conducente ad una grande sala passante al piano superiore, caratterizzata all’esterno dalla trifora, disimpegnante n.2 sale destinate ad attività didattiche. Nella “VPRG per la città antica” del Comune gli edifici in esame sono classificati del tipo SM (unità edilizia preottocentesca a struttura modulare).

Ex direzione medica (zona 2) di impianto settecentesco è costituito da più fabbricati in due piani fuori terra disposti a corte e lungo il filo del marginamento nord fino a raggiungere la chiesa. Il fabbricato est, concepito tra due corti, si apriva a porticato (le arcate sono ora tamponate), al piano superiore i locali sono disimpegnati da un corridoio che assume forma di sala passante con testata nord in affaccio sulla laguna caratterizzato da trifora e poggiate, il fabbricato ovest si affaccia sul canale e per questo in esso sono ubicati la porta d’acqua centrale e la cavana coperta, il fabbricato sud è quello che ha subito le maggiori trasformazioni (tardo ottocentesche- primo novecento) per ricavarvi il corridoio conducente alla biblioteca sopra la cavana, attraverso lo scalone. Nella “VPRG per la città antica” del Comune gli edifici in esame sono classificati del tipo SM (unità edilizia preottocentesca a struttura modulare).

Prima parte della “manica lunga” (zona 5); fabbricato su due piani fuori terra, costituito dal fabbricato più antico del complesso, ospitante originariamente il refettorio del convento, successivamente adibito a infermeria con il cambio di destinazione a ospedale. Oggi, a seguito degli interventi del primo ‘900, la corsia risulta tramezzata a formare una serie di locali disimpegnati da un corridoio sul lato sud e sopraelevata di un piano con la divisione in una sala grande e altri ambienti minori accessori. Nella “VPRG per la città antica” del Comune gli edifici in esame sono classificati del tipo NE (unità edilizia novecentesca di pregio architettonico limitato all’assetto esterno).

Seconda parte della “manica lunga” ed ex teatro (zone 6 e 8), consta di un fabbricato settecentesco di due piani fuori terra (zona 6) che prosegue verso nord la ex corsia, riproducendone i caratteri architettonici e distributivi, le strutture sono in setti di muratura in mattoni pieni collegati orizzontalmente da solai in laterocemento per il primo impalcato, in travatura lignea per quelli superiori, compreso il tetto a capriate. Nella “VPRG per la città antica” del Comune gli edifici in esame sono classificati del tipo NE (unità edilizia novecentesca di pregio architettonico limitato all’assetto esterno).

Ala meridionale e torretta neogotica (zone 7 e 10), fabbricato parallelo all’ex infermeria costruito più a sud nell’ambito dell’ampliamento dell’ospedale nella prima metà dell’800 (zona 7), su due livelli fuori terra, inizialmente composto da ampie camerate poi ridotte a più camere di minori dimensioni per la degenza (tipologia a più locali concatenati l’uno con l’altro attraverso aperture centrali), si innestava originariamente all’edificio della zona 8; la torretta “neogotica” con terrazza belvedere (zona 10) corrisponde alla testata di un lungo fabbricato ottocentesco (demolito negli anni ‘30 del ‘900) che correva lungo l’antica linea di marginamento a sud dell’isola, prima dell’addizione “paleocapiana”, oggi utilizzata al pian terreno come centrale termica. Nella “VPRG per la città antica” del Comune gli edifici in esame sono classificati del tipo NE (unità edilizia novecentesca di pregio architettonico limitato all’assetto esterno).

Ala austriaca (zona 9), edificio di due piani fuori terra disposto lungo la linea di marginamento est dell’isola, su terreno da poco imbonito e per questo ha fatto registrare i maggiori problemi

strutturali del complesso monumentale dell'isola (cedimento fondale e prime opere di consolidamento nel 1884), inizialmente suddiviso in tre livelli (la eliminazione del primo solaio risale ai primi del '900), nella destinazione ultima consta di n.8 grandi sale (4 per piano) destinate alle attività collettive di supporto alla vicina "sala conferenze"; Nella "VPRG per la città antica" del Comune gli edifici in esame sono classificati del tipo NE (unità edilizia novecentesca di pregio limitato all'aspetto esterno, che entra nel patrimonio figurativo cittadino soltanto per il suo involucro esterno).

Centro Internazionale di Istruzione Superiore e di Ricerca dell'Isola di San Servolo, oggetto di comodato d'uso gratuito prot. n. 58120/1999, rep. n. 28946 tra l'allora Provincia di Venezia e la Venice International University (V.I.U.), con scadenza il 15 dicembre 2025. Si intende rinnovare il rapporto con l'istituzione universitaria attraverso la stipulazione di un contratto di concessione a titolo oneroso di durata ventennale, considerato che la presenza della V.I.U. è strumento importante per promuovere l'utilizzo del complesso immobiliare dell'isola di San Servolo anche a livello internazionale attraverso l'organizzazione di eventi e congressi che coinvolgono tutta la struttura, comprese le aree ricettive.

Ubicazione: Venezia, Isola di San Servolo n.1

Identificazione catastale: Catasto Fabbricati - C.F. Comune di VE, Fg.21 sviluppo C, mapp. 536, sub. 3, parte 1 e parte 2;

PIANO TRIENNALE DEI FABBISOGNI DI PERSONALE 2023-2024-2025

1. Premesse.

Con deliberazione del Consiglio Metropolitan n. 2 del 18 gennaio 2022 è stato approvato l'aggiornamento del Documento Unico Programmatico (DUP) e del bilancio di previsione per il triennio 2022-23-24, nel cui ambito trovasi allocato il Piano triennale dei fabbisogni di personale (PTFP) per il corrispondente periodo, redatto ai sensi e per gli effetti dell'art. 39, comma 1, della legge n. 449/1997 e dell'art. 91 del d.lgs n. 267/2000 e s.m.i..

Con successiva deliberazione del Consiglio Metropolitan n. 10 del 29 aprile 2022 è stato approvato l'aggiornamento del DUP per la parte inerente l'allegato relativo al Piano triennale dei fabbisogni di personale.

2. Principali elementi utili a comporre il complessivo quadro ricognitorio del fabbisogno in esame.

Nella Gazzetta Ufficiale del 28 febbraio 2022 è stato pubblicato il D.M. 11 gennaio 2022, avente decorrenza 1° gennaio 2022, il quale, sulla base delle disposizioni dettate dall'art. 17 del D.L. 30 dicembre 2019, n. 162, (cd. decreto mille proroghe) convertito con legge 28 gennaio 2020, n. 8, ha integrato l'art. 33 del D.L. 30 aprile 2019, n. 34, convertito con modificazioni dalla legge 28 giugno 2019, n. 58. Tale decreto prevede un diverso meccanismo di calcolo delle facoltà assunzionali di Province e Città metropolitane che ricalca quello stabilito per Regioni e Comuni. Per effetto di tale disposizione, per l'appunto con il sopra citato D.M. in data 11/01/2022, le Province e le Città metropolitane sono state suddivise in fasce demografiche a ciascuna delle quali corrisponde un valore soglia pari alla media delle entrate correnti relative agli ultimi tre rendiconti approvati, al netto dei crediti di dubbia esigibilità.

Di fatto anche Province e Città metropolitane, dopo Regioni e Comuni, entrano nel meccanismo della "sostenibilità finanziaria" delle assunzioni. Non ci saranno più reclutamenti legati alle cessazioni di personale, ma individuazione di parametri di "virtuosità" che, se rispettati, consentono di aumentare la dotazione organica. Questo, però, sempre in coerenza con la programmazione triennale dei fabbisogni di personale e nel rispetto pluriennale degli equilibri di bilancio, asseverato dal collegio dei revisori dei conti.

In relazione al piano triennale dei fabbisogni di personale 2023-2024-2025 con riferimento alle funzioni già delegate dalla Regione Veneto alla Città metropolitana di Venezia in materia di turismo e agriturismo, riallocate presso la stessa Regione, in materia di servizi sociali, riallocate alle aziende sanitarie, in materia di politiche attive e del lavoro, riallocate a Veneto Lavoro, va precisato che rimane ancora incerto l'impatto degli esiti del riordino delle funzioni spettanti alla Regione del Veneto, con particolare riferimento a quelle in materia di caccia, pesca e relativa vigilanza, la cui riallocazione, già disposta dalla L.R. n. 30/2016 e successivamente più volte confermata, è stata sospesa con deliberazione di GRV 26 marzo 2019 n. 357. Più precisamente, la definitiva riallocazione in Regione delle funzioni amministrative in materia di caccia e pesca è stata attuata con decorrenza 1° ottobre 2019, mentre l'esercizio della relativa vigilanza viene rimesso a regime convenzionale per un periodo di tempo non definito, in attesa di modifiche al quadro

legislativo nazionale che non sono ancora state calendarizzate. A seguito del mantenimento dell'espletamento delle attività di vigilanza ittico venatoria in capo alla Città metropolitana di Venezia ed alla contrazione di personale per l'effettuazione delle stesse, la Regione Veneto sta verificando la relativa disponibilità finanziaria in bilancio regionale al fine di consentire alle Province venete ed alla Città metropolitana di Venezia di procedere ad assunzioni di personale per implementare l'organico che risulta essere estremamente ridotto in termini numerici a seguito di cessazioni intervenute negli ultimi anni. Spetterà alla Città metropolitana adottare gli atti e definire le procedure per l'assunzione del personale da inserire nel servizio di polizia ittico venatoria oltre a sostenerne i costi che saranno in seguito rimborsati dalla Regione Veneto.

Pertanto il piano triennale dei fabbisogni del personale 2023/2025 dovrà tener conto ancora del processo di riordino delle funzioni regionali delegate/trasferite e finanziate dalla Regione Veneto in particolare nella materia sopra richiamata oltre a quelle in materia di cultura e formazione professionale il cui esercizio rimane ancora delegato alla Città metropolitana di Venezia.

Il PTFP che si intende approvare non può prescindere:

- a) dal dimensionamento quali-quantitativo del fabbisogno definito dalla pregressa programmazione, e, più precisamente, dal Piano 2020/2022 (definitivamente aggiornato con delibera del Consiglio metropolitano del 29 aprile 2020, n. 6), dal Piano 2021/2023 (approvato con deliberazione del Consiglio metropolitano del 18 dicembre 2020, n. 18) dal Piano 2022/2024 (approvato con delibera del Consiglio metropolitano n. 2 del 18 gennaio 2022 e aggiornato con delibera di Consiglio metropolitano n. 10 del 29 aprile 2022) per la parte non ancora realizzata con l'avvio e conclusione delle relative procedure di reclutamento, e, pertanto, da confermare in tutto o in parte a seconda dell'intervenuta evoluzione del contesto;
- b) dagli esiti della ricognizione richiesta ai dirigenti della Città metropolitana con nota del dirigente dell'Area risorse umane prot. n. 30057 del 25/05/2022 per la verifica di situazioni eccedentarie o soprannumerarie di personale e circa la necessità di ulteriori nuovi profili professionali o di nuova dotazione per lo svolgimento dei compiti istituzionali delle strutture cui sono preposti, come previsto dagli articoli 6 e 33 del d.lgs. n. 165/2001 e s.m.i.. Tali esiti sono stati considerati, per quanto compatibili, con le esigenze di contenimento della spesa ed il generale equilibrio delle risorse;
- c) dalle modifiche apportate alla macrostruttura della Città metropolitana di Venezia così come approvate con decreto del Sindaco Metropolitano n. 34 del 16 giugno 2022 precisando che tale nuovo modello organizzativo intervenuto ha comportato anche la necessaria riallocazione del personale, a cura del dirigente dell'Area risorse umane, nelle corrispondenti aree/servizi come modificate e come da fabbisogni definiti in sede di aggiornamento del Piano Triennale dei Fabbisogni del Personale.

Rimangono, infine, parametro di riferimento:

- le linee di indirizzo della PCM – Dipartimento FP per la predisposizione dei piani dei fabbisogni di personale (decreto 8 maggio 2018) e della direttiva del Ministro per la Semplificazione e la Pubblica Amministrazione sulle procedure concorsuali delle pubbliche amministrazioni (direttiva n. 3 del 24 aprile 2018), che, sulla scorta della riforma degli artt. 6 e 6 bis e dell'introduzione dell'art. 6 ter del d.lgs n. 165/2001 da parte del d.lgs 25 maggio 2017, n. 75,

confermano il superamento di modelli fondati sulla logica delle dotazioni organiche storicizzate, discendenti dalle rilevazioni dei carichi di lavoro, non più in linea con l'evoluzione normativa ed organizzativa, ed invitano ad individuare nuove figure professionali effettivamente utili alle amministrazioni reclutando i candidati migliori;

- le disposizioni di cui al d.l. 9 giugno 2021, n. 80, convertito con la legge 6 agosto 2021, n. 113, recante *“Misure urgenti per il rafforzamento della capacità amministrativa delle pubbliche amministrazioni funzionale all’attuazione del Piano nazionale di ripresa e resilienza (PNRR) e per l’efficienza della giustizia”*;
- le disposizioni di cui al d.l. 30 aprile 2022, n. 36, recante *“Ulteriori misure urgenti per l’attivazione del Piano nazionale di ripresa e resilienza (PNRR)”*;
- le disposizioni di cui al decreto 22 luglio 2022 del Ministro per la Pubblica Amministrazione di concerto con il Ministro dell’Economia e delle Finanze, recante *“linee di indirizzo per l’individuazione dei nuovi fabbisogni professionali da parte delle amministrazioni pubbliche”*.

3. Definizione del fabbisogno per il prossimo triennio 2023/2025.

Sulla scorta del contesto definito al precedente punto 2, a conferma di quanto già approvato con deliberazione di Consiglio Metropolitanò n. 10/2022, il fabbisogno di personale a tempo indeterminato previsto per il prossimo triennio è definito dalla copertura:

- a. dei posti già previsti nei precedenti analoghi Piani 2020/2022, 2021/2023 e 2022/2024 non ancora coperti a patto, però, che vi sia la relativa copertura finanziaria di bilancio e nel rispetto della sostenibilità finanziaria definita ai sensi delle disposizioni di cui al D.M. 11/01/2022;
- b. dei posti ottenuti mediante istituzione di nuovi posti, riconversione o spostamento di quelli vacanti o che si renderanno vacanti motivati da esigenze funzionali volte ad accrescere il grado di competenze del personale ed adeguarlo alle strategie del subentrato ente metropolitanò, nel limite della relativa sostenibilità finanziaria definita ai sensi delle disposizioni di cui al D.M. 11/01/2022 nei confronti della Città Metropolitanò di Venezia, come da specifica quantificazione rappresentata al successivo punto n. 4;
- c. degli ulteriori posti che si renderanno vacanti negli esercizi 2023, 2024 e 2025 per effetto di turn over, anche con analogà riconversione in altre categorie, aree e profili in base a sopravvenute esigenze, purchè senza complessivo aumento di spesa e nel rispetto della sostenibilità finanziaria definita ai sensi delle disposizioni di cui al D.M. 11/01/2022;
- d. dei posti di categoria dirigenziale da reclutarsi a tempo determinato ai sensi degli articoli n. 108 e n. 110, commi 1 e 2, del D.Lgs. n. 267/2000 o a tempo indeterminato in relazione a necessità che si dovessero verificare nell’arco del triennio 2023-2025 a seguito di cessazione dal servizio, a qualunque titolo, del dirigente titolare del posto oppure per incarichi di particolare rilevanza in relazione ad aree/servizi ritenuti strategici per l’amministrazione e sempre in stretta correlazione con gli stanziamenti di bilancio;
- e. dei posti di cat. C1 e D1 da assegnare al servizio di polizia ittico venatoria da reclutarsi attivando anche le procedure di formazione e lavoro di cui all’art. 3 del CCNL del comparto Regioni e Autonomie Locali del 14 settembre 2000 per la categoria C1 o le procedure concorsuali per la categoria D1, (dando atto che trattandosi di funzione non fondamentale in capo alla Città metropolitanò, la spesa sostenuta sarà rimborsata dalla Regione Veneto) oltre ad eventuali assunzioni con ricorso anche ai contratti di formazione lavoro per posti vacanti nella dotazione organica della Città metropolitanò di Venezia (in questo caso avendo cura di

preservare la capacità assunzionale, in termini di sostenibilità finanziaria, necessaria alla relativa conversione a tempo indeterminato in competenza dell'esercizio di riferimento);

- f. delle eventuali assunzioni necessarie all'attuazione del Piano nazionale di ripresa e resilienza (PNRR), qualora necessario, tenuto conto delle specifiche modalità previste dal d.l. 9 giugno 2021, n. 80, convertito con la legge 6 agosto 2021, n. 113;
- g. ai sensi dell'art. 9, comma 28, del d.l. n. 78/2010, convertito con legge 30 luglio 2010, n. 122, la Città metropolitana di Venezia potrà avvalersi di personale con rapporti di lavoro flessibile nel limite della spesa sostenuta per le stesse finalità nel 2009, pari ad euro **1.148.553,05**. Sono esclusi da tali limiti i contratti dei dirigenti a tempo determinato ex art. 110, comma 1, del TUEL in quanto coprono fabbisogni continuativi previsti nelle dotazioni organiche (vedi art. 16, comma 1 quater, del d.l. n. 113/2016); pertanto, detratto il costo imputabile all'esercizio 2023 delle assunzioni ex art. 90 d.lgs. n. 267/2000 e s.m.i., (per un valore annuo lordo pari ad euro **92.500,00**) restano disponibili euro **1.056.053,05** per esigenze da motivare specificamente nei relativi avvisi di reclutamento. In particolare, tali risorse, oltre che per le assunzioni di cui alla lettera e), nel caso di assunzioni a mezzo contratti di formazione e lavoro, saranno prioritariamente destinate a:
- soddisfare il fabbisogno che potrà verificarsi nel caso e per tutto il periodo di assenza temporanea dal servizio di personale di ruolo, con diritto alla conservazione del posto, allo scopo utilizzando, ove possibile, le graduatorie concorsuali per la copertura di posti di pari categoria e profilo, ove disponibili, anche di enti diversi con i quali sia stata sottoscritta apposita convenzione, oppure ricorrendo a richieste di avviamento a selezione dai Centri per l'Impiego ai sensi dell'art. 16 della legge 28/02/1987, n.56, per i posti il cui titolo di studio per l'accesso dall'esterno non sia superiore a quello della scuola dell'obbligo;
 - all'attivazione di progetti di rilevanza strategica per la Città metropolitana di Venezia ai quali non possa farsi fronte, per complessità delle procedure e quantità di lavoro da svolgere, con il solo personale di ruolo;
 - all'assunzione a tempo determinato ex art. 90 del d.lgs. n. 267/2000 di una figura di riferimento del Sindaco Metropolitano per supportare lo stesso in tutte le attività di carattere istituzionale proprie della Città metropolitana di Venezia;
- h. ai sensi dell'art. 23 bis, comma 7, del d.lgs. n. 165/2001 e dell'art. 14 del CCNL 22/01/2004, la Città metropolitana di Venezia potrà avvalersi di personale in assegnazione temporanea da altre pubbliche amministrazioni sulla base di appositi protocolli di intesa e per singoli progetti di interesse specifico dell'amministrazione, così come sottoscrivere convenzioni ai sensi dell'art. 30 del d.lgs. n. 267/2000 al fine di svolgere in modo coordinato funzioni e servizi determinati;
- i. secondo la disciplina degli articoli 30 e seguenti del d.lgs. n. 81/2015, per soddisfare esigenze temporanee o eccezionali, ai sensi dell'art. 36, comma 2, del d.lgs. n. 165/2001, nel rispetto dei vincoli finanziari previsti dalle vigenti disposizioni di legge in materia, la Città metropolitana di Venezia si riserva la possibilità di stipulare contratti di somministrazione di lavoro a tempo determinato previa indizione di apposita gara di appalto;
- j. in relazione alla disciplina di cui all'art. 52, comma 1 bis, del D.Lgs. n. 165/2001 che detta disposizioni relativamente alle progressioni tra le aree e, negli enti locali, anche fra qualifiche diverse, verranno previste, in applicazione della norma succitata, delle procedure comparative sempre nel limite del 50% dei posti copribili dall'esterno. Tali progressioni verticali potranno essere effettuate sia in relazione a quanto stabilito dall'art. 13, comma 6, del CCNL delle

Funzioni Locali del 16/11/2022 nella fase di prima applicazione del nuovo ordinamento professionale e, comunque, entro il termine del 31/12/2025, sia con riferimento alle disposizioni di cui all'art. 52, comma 2 bis, del D.Lgs. n. 165/2001, avuto riguardo alle specifiche disposizioni in materia dallo stesso dettate.

4. Verifica dei limiti e condizioni posti dalla vigente normativa

- **il tetto di spesa** derivante dall'applicazione dell'art 1, comma 421, della legge n. 190/2015, è stato stabilito, sulla scorta di quanto indicato nella circolare del Ministro per la semplificazione e la pubblica amministrazione e del Ministro per gli affari regionali e le autonomie n. 1 del 29 gennaio 2015, con deliberazione del Commissario nella competenza della Giunta Provinciale di Venezia n. 15 del 12/02/2015, **in complessivi euro 11.236.297,49**, pari alla riduzione del 31,74% della spesa annua per il personale di ruolo sostenuta dalla Provincia di Venezia alla data dell'8 aprile 2014 (pari a complessivi euro 16.462.200,67);
- **il valore finanziario** della dotazione di personale a tempo indeterminato della Città metropolitana di Venezia, calcolato con i criteri della Circolare del Ministro per la semplificazione e la pubblica amministrazione e del Ministro per gli affari regionali e le autonomie n. 1/2015 e detratto il personale di vigilanza ai sensi di quanto stabilito dall'art 5, comma 3, del d.l. 19 giugno 2015 n. 78, così come integrato dalla legge di conversione 6 agosto 2015 n. 125, ammonta ad Euro 10.323.944,45 e, quindi, non è superiore ai limiti di cui al precedente alinea;
- **il rapporto tra spesa di personale e la media delle entrate correnti:** l'art. 1 del DM 11 gennaio 2022, in attuazione dell'art. 33, comma 1-bis, del decreto-legge n. 34 del 2019, è volto ad individuare i valori soglia di riferimento per gli enti, sulla base del calcolo del rapporto tra la spesa complessiva per tutto il personale, al lordo degli oneri riflessi a carico dell'amministrazione, e la media delle entrate correnti relative agli ultimi tre rendiconti approvati, considerate al netto del fondo crediti di dubbia esigibilità stanziato in bilancio di previsione. Ai fini del calcolo del suddetto rapporto, il DM prevede espressamente che:
 - a) per spesa del personale si intendono gli impegni di competenza per spesa complessiva per tutto il personale dipendente a tempo indeterminato e determinato, per i rapporti di collaborazione coordinata e continuativa, per la somministrazione di lavoro, nonché per tutti i soggetti a vario titolo utilizzati, senza estinzione del rapporto di pubblico impiego, in strutture e organismi variamente denominati partecipati o comunque facenti capo all'ente, al lordo degli oneri riflessi ed al netto dell'IRAP, come rilevati nell'ultimo rendiconto della gestione approvato;
 - b) entrate correnti: media degli accertamenti di competenza riferiti alle entrate correnti relative agli ultimi tre rendiconti approvati, considerate al netto del fondo crediti di dubbia esigibilità stanziato nel bilancio di previsione relativo all'ultima annualità considerata.

Prospetto di calcolo del valore medio delle entrate correnti ultimo triennio 2019/2020/2021, al netto del fondo crediti dubbia esigibilità stanziato sul bilancio di previsione:

TABELLA B

Calcolo valore medio entrate correnti ultimo triennio al netto FCDE			
Entrate correnti ultimo triennio	2019	2020	2021
Dati da consuntivi approvati	129.487.804,25	144.189.230,14	131.462.226,09
FCDE SU BILANCIO PREVISIONE 2021	296.000,00	296.000,00	296.000,00
Media Entrate al netto FCDE (media degli accertamenti di competenza riferiti alle entrate correnti relativi agli ultimi tre rendiconti approvati)	134.750.420,16		

Le spese di personale del Rendiconto 2021, calcolate ai sensi del DM ammontano ad € 12.545.754,06, il rapporto è dunque il seguente:

$$\frac{12.545.754,06}{134.750.420} = 9,31\%$$

Ai sensi del Decreto 11 gennaio 2022, la città metropolitana di Venezia si colloca nella fascia demografica lett. b) per cui è fissata la soglia al 14,2%.

Pertanto, collocandosi al di sotto del valore soglia, questa Amministrazione potrà incrementare, per assunzioni di personale a tempo indeterminato, la spesa di personale registrata nel rendiconto 2019 (pari ad € 11.587.056), in misura non superiore al 22% nel 2022 (pari ad € 2.549.152,00), al 24% nel 2023 (pari ad € 2.780.893,00), e al 25% nel 2024 (pari ad € 2.896.764,00).

In sede di approvazione del DUP dovrà essere verificato il limite di spesa determinato ai sensi delle disposizioni di cui al DM 11/01/2022, in stretta correlazione con le risorse finanziarie stanziare nel bilancio 2023 e ciò al fine di definire il PTFP per il triennio 2023/2025.

- è rispettato il **tetto di spesa derivante dall'art. 1, comma 557 quater**, della legge n. 296/2006, che recita: “..... a decorrere dall'anno 2014 gli enti assicurano, nell'ambito della programmazione triennale dei fabbisogni di personale, il contenimento delle spese di personale con riferimento al valore medio del triennio precedente alla data di entrata in vigore della presente disposizione“ (triennio 2011-12-13), ciò risultando dalla seguente tabella C:

TABELLA C

ARTICOLO	DESCRIZIONE ARTICOLO	Consuntivo 2011	Consuntivo 2012	Consuntivo 2013	Valore medio del triennio	Previsione 2023	Previsione 2024	Previsione 2025
1	DIVERSI RETRIBUZIONE IN DENARO	€ 16.612.431,00	€ 16.060.280,63	€ 15.693.879,14		€ 9.911.410,00	€ 9.911.410,00	€ 9.911.410,00
2	DIVERSI ONERI RIFLESSI	€ 4.528.699,00	€ 4.251.385,37	€ 4.247.600,00		€ 2.741.359,00	€ 2.741.359,00	€ 2.741.359,00
3	4401 CONTRIBUTI SOCIALI FIGURATIVI							
4	1960 SPESE PER CONTRATTI A TEMPO DETERMINATO	€ 91.810,59	€ 253.316,10	€ 181.122,66		€ 350.000,00	€ 350.000,00	€ 350.000,00
5	1961 PERSONALE COMANDATO IN ENTRATA	€ 63.500,00	€ 96.000,00	€ 80.255,87		200000	200000	200000
6	1962 QUOTE CONCORSO, FONDO LEGGE 336/70	€ 76.758,00	€ 65.000,00	€ 122.000,00		€ 20.000,00	€ 20.000,00	€ 20.000,00
7	2473 I.N.A.I.L.	€ 196.900,00	€ 195.400,00	€ 194.834,00		€ 90.000,00	€ 90.000,00	€ 90.000,00
8	3443 PERSONALE A TEMPO DETERMINATO C.F.P.	€ 150.000,00	€ 145.000,00	€ 166.000,00				
9	3576 COMPETENZE LAVORATORI TITOLARI DI	€ 108.000,00	€ 67.200,00	€ 15.000,00				
10	DIVERSI IRAP	€ 1.464.000,00	€ 1.373.200,00	€ 1.313.000,00		€ 945.986,00	€ 945.986,00	€ 945.986,00
11	2121 INCARICHI DIRIGENZIALI	€ 107.000,00	€ 107.000,00	€ 112.500,00		€ 120.000,00	€ 120.000,00	€ 120.000,00
12	1429 BUONI PASTO	€ 204.083,00	€ 399.000,00	€ 306.124,00		€ 165.000,00	€ 165.000,00	€ 165.000,00
13	3681 CONTRATTI PER CO.CO.CO	€ 95.000,00	€ 240.000,00	€ 216.000,00				
14	3682 ASSUNZIONI DOCENTI SUPPLENTI	€ 41.152,60	€ 8.000,00	€ 15.676,25				
15	2465 INTERINALE	€ 394.000,00	€ 133.964,19	€ 137.098,58		€ 80.000,00	€ 80.000,00	€ 80.000,00
16	TOTALE SPESA (SOMMA RIGA DA 1 A 15)	€ 24.133.334,19	€ 23.394.746,29	€ 22.801.090,50	€ 23.443.056,99	€ 14.423.755,00	€ 14.423.755,00	€ 14.423.755,00
17	RECUPERO SOMME PERSONALE COMANDATO PRESSO	-€ 155.191,04	-€ 151.692,49	-€ 122.751,21		-€ 151.692,00	-€ 151.692,00	-€ 151.692,00
18	SPESA PERSONALE (DIFFERENZA RIGA 16 e 17)	€ 23.978.143,15	€ 23.243.053,80	€ 22.678.339,29	€ 23.299.845,41	€ 14.272.063,00	€ 14.272.063,00	€ 14.272.063,00
19	SPESA PER CATEGORIE PROTETTE	-€ 1.149.983,15	-€ 1.159.777,29	-€ 1.126.616,21		-€ 521.121,00	-€ 521.121,00	-€ 521.121,00
20	TOTALE SPESA PERSONALE (DIFFERENZA RIGA 18 e 19)	€ 22.828.160,00	€ 22.083.276,51	€ 21.551.723,08	€ 22.154.386,53	€ 13.750.942,00	€ 13.750.942,00	€ 13.750.942,00

- è stato rispettato l'obbligo del pareggio di bilancio previsto dall'art. 1, comma 475 e successivi, della legge n. 232/2016, ciò risultando dal conto consuntivo dell'esercizio 2021, approvato in via definitiva con deliberazione del Consiglio metropolitano n. 9 del 29 aprile 2022;
- la certificazione dei crediti verso la Città metropolitana viene gestita attraverso la piattaforma elettronica richiesta dall'art. 27, II° comma, d.l. n. 66/2014, convertito con l. 23 giugno 2014, n. 89;
- sono stati approvati in via definitiva il Bilancio di Previsione per gli esercizi 2022-2024 (deliberazione del Consiglio metropolitano n. 2 del 18 gennaio 2022), il Rendiconto di gestione 2021 (deliberazione del Consiglio metropolitano n. 9 del 29 aprile 2022), il Bilancio consolidato 2021 (deliberazione del Consiglio metropolitano n. 20 del 07 ottobre 2022) nonché rispettati i termini nell'invio delle relative informazioni alla banca dati delle pubbliche amministrazioni – BDAP (le relative note di ricevuta sono agli atti dell'Area economico finanziaria – Servizio economico finanziario) come richiesto dall'art. 9, comma 1 *quinquies*, d.l. n. 113/2016, convertito con l. 7 agosto 2016, n. 160;
- con decreto del Sindaco metropolitano n. 5 dell'11.03.2022, è stato approvato il Piano Esecutivo di Gestione, il Piano Dettagliato degli Obiettivi (PEG - PDO) e il Piano della Performance per gli esercizi 2022/2024;
- con il sopra citato decreto n. 5/2022, quale allegato al Piano della Performance, è stato, altresì, aggiornato il Piano delle Azioni Positive per il triennio 2022-2024 di cui all'art. 48, del D.Lgs. n.198/2006 e come previsto dalla direttiva della Presidenza del Consiglio dei Ministri n. 2 del 26/06/2019 che così recita: *“in ragione del collegamento con il ciclo della performance, il Piano triennale di azioni positive deve essere aggiornato entro il 31 gennaio di ogni anno, anche come allegato al Piano della performance”*;
- con decreto del Sindaco metropolitano n. 36 del 19.06.2022 è stato approvato il Piano integrato delle attività e organizzazione (PIAO);
- i presupposti sopra richiamati dovranno, altresì, essere rispettati in tutto l'anno 2023 al fine di poter procedere ad assunzioni di personale a qualsiasi titolo perciò gli stessi dovranno essere puntualmente verificati;

- **la copertura finanziaria**, comprensiva di retribuzioni in denaro, oneri riflessi e IRAP del fabbisogno individuato nel presente Piano, richiesta dall’art 6, comma 2, ultimo periodo del d.lgs n. 165/2001 e s.m.i., è assicurata attraverso le risorse stanziare ai capitoli del bilancio di previsione 2023 e ss allocati nel macroaggregato di spesa “redditi da lavoro dipendente” ed “imposte e tasse”.

4. Modalità attuative.

- Il reclutamento del personale necessario a soddisfare il fabbisogno individuato in sede di Piano triennale dei fabbisogni di personale per il triennio 2023/2005 che sarà inserito, quale allegato, nel DUP per il medesimo triennio e all’interno del Piano Integrato di attività e organizzazione (PIAO), e la sua collocazione all’interno della dotazione organica, avverrà a cura del dirigente dell’Area risorse umane, che opererà con proprie determinazioni, individuando, sulla scorta delle esigenze funzionali rappresentate dai dirigenti di riferimento, le procedure selettive ed i requisiti di accesso ritenuti più idonei

ricorrendo:

- a. a procedure di mobilità compartimentale ed intercompartimentale tenendo presente, in questo caso, che, l’acquisizione di personale da enti assoggettati alla normativa introdotta dall’art. 33, comma 2, del d.l. 30/04/2019, n. 34, convertito, con modificazioni, dalla legge 28/06/2019, n. 58, potrà essere effettuata solo nei limiti della relativa sostenibilità finanziaria;
- b. a procedure concorsuali con le modalità ammesse dalla vigente normativa, se del caso con riserva alle categorie riservatarie e con ricorso, ove occorra, a modalità preselettive esterne ed a tracce o quesiti di tipo problematico;
- c. ad assunzioni a tempo determinato nei limiti della sostenibilità finanziaria e per le motivazioni indicate al precedente punto n. 3;
- d. alla copertura dei posti di cat. C1 e D1 da assegnare al servizio di polizia ittico venatoria da reclutarsi anche attivando le procedure di formazione e lavoro di cui all’art. 3 del CCNL del comparto Regioni e Autonomie Locali del 14 settembre 2000 per la categoria C1 o le procedure concorsuali per la categoria D1, (dando atto che trattandosi di funzione non fondamentale in capo alla Città metropolitana, la spesa sostenuta sarà rimborsata dalla Regione Veneto) oltre ad eventuali assunzioni con ricorso anche ai contratti di formazione lavoro per posti vacanti nella dotazione organica della Città metropolitana di Venezia (in questo caso avendo cura di preservare la capacità assunzionale, in termini di sostenibilità finanziaria, necessaria alla relativa conversione a tempo indeterminato in competenza dell’esercizio di riferimento);
- e. previa convenzione, a concorsi banditi da altri enti, oppure, ove possibile, a graduatorie di altre P.A. in grado di soddisfare i requisiti richiesti, nel rispetto dell’ordine di collocazione dei candidati ancora disponibili, ai sensi dell’art. 3, comma 61, l. n. 350/2003;
- f. ad attivazione di procedure per assunzione di dirigenti a tempo determinato ex articoli n. 108 e n. 110, commi 1 e 2, del d.Lgs. n. 267/2000 o a tempo indeterminato in relazione a necessità che dovessero verificarsi nell’arco del triennio 2023-2025 a seguito di cessazione dal servizio, a qualunque titolo, del dirigente titolare del posto oppure per incarichi di

- particolare rilevanza in relazione ad aree/servizi ritenuti strategici per l'amministrazione e sempre in stretta correlazione con gli stanziamenti di bilancio;
- g. ad attivazione di procedure per eventuali assunzioni necessarie all'attuazione del Piano nazionale di ripresa e resilienza (PNRR), qualora necessario, tenuto conto delle specifiche modalità previste dal d.l. 9 giugno 2021, n. 80, convertito con la legge 6 agosto 2021, n. 113;
 - h. a richieste di avviamento a selezione dai Centri per l'Impiego ai sensi dell'art. 16 della legge 28/02/1987, n. 56, per i posti il cui titolo di studio per l'accesso dall'esterno non sia superiore a quello della scuola dell'obbligo;
 - i. allo scorrimento delle vigenti graduatorie relative ai concorsi pubblici banditi dalla Città metropolitana di Venezia;
 - j. inoltre, ai sensi dell'art. 23 bis, comma 7, del d.lgs. n. 165/2001 e dell'art. 14 del CCNL 22/01/2004, la Città metropolitana potrà avvalersi di personale in assegnazione temporanea da altre pubbliche amministrazioni sulla base di appositi protocolli di intesa e per singoli progetti di interesse specifico dell'amministrazione, così come sottoscrivere convenzioni ai sensi dell'art. 30 del d.lgs. n. 267/2000 al fine di svolgere in modo coordinato funzioni e servizi determinati;
 - k. secondo la disciplina degli articoli 30 e seguenti del D.Lgs. n. 81/2015, per soddisfare esigenze temporanee o eccezionali, ai sensi dell'art. 36, comma 2, del D.Lgs. n. 165/2001, nel rispetto dei vincoli finanziari previsti dalle vigenti disposizioni di legge in materia, la Città metropolitana di Venezia si riserva la possibilità di stipulare contratti di somministrazione di lavoro a tempo determinato;
 - l. in relazione alla disciplina di cui all'art. 52, comma 1 bis, del D.Lgs. n. 165/2001 che detta disposizioni relativamente alle progressioni tra le aree e, negli enti locali, anche fra qualifiche diverse, verranno previste, in applicazione della norma succitata, delle procedure comparative sempre nel limite del 50% dei posti copribili dall'esterno. Tali progressioni verticali potranno essere effettuate sia in relazione a quanto stabilito dall'art. 13, comma 6, del CCNL delle Funzioni Locali del 16/11/2022 nella fase di prima applicazione del nuovo ordinamento professionale e, comunque, entro il termine del 31/12/2025, sia con riferimento alle disposizioni di cui all'art. 52, comma 2 bis, del D.Lgs. n. 165/2001, avuto riguardo alle specifiche disposizioni in materia dallo stesso dettate.

nonché curando:

- a. la salvaguardia delle aliquote dedicate per legge alle categorie protette di cui alla legge 12 marzo 1999, n. 68 e riservatarie di cui al d.lgs. 15 marzo 2010, n. 66, come meglio precisato nel DPR 9 maggio 1994, n. 487;
- b. la pubblicizzazione delle conseguenti procedure di reclutamento finalizzata ad assicurarne la massima diffusione con le più moderne tecnologie e a suscitare l'interesse delle migliori professionalità sul mercato, con particolare attenzione alle istituzioni preposte alla formazione ed all'incontro della domanda/offerta nel mercato del lavoro, quali le Università e le scuole di istruzione superiore, le riviste specializzate, i centri per l'impiego e le reti degli enti locali;
- c. la risoluzione unilaterale del rapporto di lavoro del personale che matura i requisiti di anzianità contributiva per la pensione, ai sensi dell'art. 72, comma 11, del d.l. 25.6.2008, n. 112, come modificato in sede di conversione dalla legge 6 agosto n. 133/2008, stante

l'opportunità di reclutare, anche alla luce della significativa età anagrafica media dei dipendenti in servizio, risorse in possesso di percorsi di studio e formativi aggiornati all'attuale contesto delle esigenze degli uffici e servizi metropolitani. Saranno fatte salve le figure infungibili per ruolo svolto all'interno dell'Ente, individuate dal Dirigente dell'area addetta alla gestione delle risorse umane, su proposta del dirigente di riferimento, la cui cessazione pregiudichi la continuità dell'azione amministrativa e la gestione del rispettivo servizio;

- quanto previsto al precedente paragrafo 3, nel rispetto dei presupposti sopra richiamati, modifica ed integra il Piano triennale dei fabbisogni di personale 2022-23-24 approvato con deliberazione del Consiglio metropolitano n. 2 del 18 gennaio 2022 ed aggiornato con deliberazione del Consiglio metropolitano n. 10 del 29 aprile 2022.

ALLEGATO II - SCHEDA A : PROGRAMMA BIENNALE DEGLI ACQUISTI DI FORNITURE E SERVIZI 2023/2024**DELL'AMMINISTRAZIONE Città Metropolitana di Venezia****QUADRO DELLE RISORSE NECESSARIE ALLA REALIZZAZIONE DEL PROGRAMMA**

TIPOLOGIE RISORSE	Arco temporale di validità del programma		
	Disponibilità finanziaria (1)		Importo Totale (2)
	Primo Anno	Secondo Anno	
risorse derivanti da entrate aventi destinazione vincolata per legge	17.340.000,00	15.000.000,00	32.340.000,00
risorse derivanti da entrate acquisite mediante contrazione di mutuo	0,00	0,00	0,00
risorse acquisite mediante apporti di capitali privati	0,00	0,00	0,00
stanziamenti di bilancio	5.463.688,12	4.365.541,57	9.829.229,69
finanziamenti acquisibili ai sensi dell'articolo 3 del decreto-legge 31 ottobre 1990, n. 310, convertito con modificazioni dalla legge 22 dicembre 1990, n. 403	0,00	0,00	0,00
risorse derivanti da trasferimento di immobili	0,00	0,00	0,00
altra tipologia	0,00	0,00	0,00
totale	22.803.688,12	19.365.541,57	42.169.229,69

Il referente del programma
MATTEO TODESCO

Note

(1) La disponibilità finanziaria di ciascuna annualità è calcolata come somma delle informazioni elementari relative ai costi annuali di ciascun intervento di cui alla scheda B.

(2) L'importo totale delle risorse necessarie alla realizzazione del programma biennale è calcolato come somma delle due annualità

**ALLEGATO II - SCHEDA B: PROGRAMMA BIENNALE DEGLI ACQUISTI DI FORNITURE E SERVIZI 2023/2024
DELL'AMMINISTRAZIONE Città Metropolitana di Venezia**

ELENCO DEGLI ACQUISTI DEL PROGRAMMA

Codice Unico Intervento - CUI (1)	Annualità nella quale si prevede di dare avvio alla procedura di affidamento	Codice CUP (2)	Acquisto ricompreso nell'importo complessivo di un lavoro o di altra acquisizione presente in programmazione di lavori, beni e servizi	CUI lavoro o altra acquisizione nel cui importo complessivo l'acquisto è eventualmente ricompreso (3)	Lotto funzionale (4)	Ambito geografico di esecuzione dell'acquisto	Settore	CPV (5)	Descrizione dell'acquisto	Livello di priorità (6)	Responsabile del procedimento (7)	Durata del contratto	L'acquisto è relativo a nuovo affidamento di contratto in essere (8)	STIMA DEI COSTI DELL'ACQUISTO						Centrale di committenza o soggetto aggregatore al quale si farà ricorso per l'espletamento della procedura di affidamento (11)		Acquisto aggiunto o variato a seguito di modifica programma (12)
														Primo Anno	Secondo Anno	Costi su annualità successive	Totale (9)	Apporto di capitale privato (10)		Codice AUSA	Denominazione	
																		Importo	Tipologia			
S80008840276201900024	2023				no	ITH35	Servizi	60112000-6	SERVIZIO DI TRASPORTO PUBBLICO LOCALE DEL VENETO CENTRO-MERIDIONALE (3 ANNI)	1	LORIS SARTORI	156	si	15.000.000,00	15.000.000,00	105.000.000,00	135.000.000,00	0,00	0			
S80008840276201900025	2023				no	ITH35	Servizi	60112000-6	SERVIZI DI TRASPORTO PUBBLICO LOCALE VERSO TRENINO E BELLUNESE (3 ANNI)	1	LORIS SARTORI	156	si	2.340.000,00	0,00	0,00	2.340.000,00	0,00	0			
S80008840276201900026	2023				no	ITH35	Servizi	34970000-7	MANUTENZIONE STRAORDINARIA ED ORDINARIA STAZIONI MONITORAGGIO TRAFFICO	1	BARBARA MEROTTO	12	no	75.000,00	0,00	0,00	75.000,00	0,00	0			
S80008840276202200007	2023				no	ITH35	Forniture	09123000-7	FORNITURA GAS NATURALE - CONVENZIONE CONSIP	1	SARA SOLIMENE	12	no	715.000,00	715.000,00	715.000,00	2.145.000,00	0,00	0			
F80008840276202100006	2023				si	ITH35	Forniture	09310000-5	FORNITURA ENERGIA ELETTRICA - CONVENZIONE CONSIP	1	SARA SOLIMENE	18	si	2.500.000,00	2.500.000,00	2.500.000,00	7.500.000,00	0,00	0	0000226120	CONSIP S.P.A.	
S80008840276202200002	2023				si	ITH35	Servizi	63110000-3	STRADE FIUMI-SERVIZIO PORTIERATO PER APERTURA PONTI GIREVOLI SULLA SP 62- ED SP 67	1	FRANCESCA FINCO		no	40.000,00	40.000,00	0,00	80.000,00	0,00	0			
S80008840276202200014	2024				si	ITH35	Servizi	63110000-3	STRADE FIUMI-SERVIZIO PORTIERATO PER APERTURA PONTI GIREVOLI SULLA SP 13	2	FRANCESCA FINCO		no	0,00	40.000,00	0,00	40.000,00	0,00	0			
S80008840276202200005	2023				no	ITH35	Servizi	34971000-4	SERVIZIO MANUTENZIONE TARATURA AUTOVELOX	1	FRANCESCA FINCO		no	25.000,00	0,00	0,00	25.000,00	0,00	0			
S80008840276202200004	2023				no	ITH35	Servizi	32323500-8	SERVIZIO MANUTENZIONE DISPOSITIVI TECNOLOGICI PER LA VIDEOSERVEGLIANZA DELLE PORTE D'INGRESSO	1	FRANCESCA FINCO		no	20.000,00	20.000,00	0,00	40.000,00	0,00	0			
S80008840276202200009	2023				no	ITH35	Servizi	72253000-3	GLOBAL SERVICE INFORMATICO - SERVIZI DI MANUTENZIONE	1	ALESSANDRO BOTTOS		no	164.197,77	131.358,22	0,00	295.555,99	0,00	0			
S80008840276202200011	2023				no	ITH35	Servizi	30214000-2	GLOBAL SERVICE INFORMATICO - FORNITURE POSTAZIONI DI LAVORO	1	ALESSANDRO BOTTOS		no	68.940,00	55.152,00	0,00	124.092,00	0,00	0			
S80008840276202300001	2023				no	ITH35	Servizi		MANUTENZIONE PROGRAMMI APPLICATIVI RELATIVI A GESTIONE DOCUMENTALE, CONTABILITÀ E CDG	1	SILVIA CHIEREGHIN		no	35.197,00	31.232,00	0,00	66.429,00	0,00	0			
S80008840276202300002	2023				no	ITH35	Servizi		CANONE LINEE DATI	1	LUCA CELEGHIN		no	100.000,00	0,00	0,00	100.000,00	0,00	0			
S80008840276202300003	2023				no	ITH35	Servizi		SERVIZIO DI ALLESTIMENTO DEL SALONE DELL'OFFERTA FORMATIVA "FUORI DI BANCO" EDIZIONE 2023	1	NICOLETTA GRANDESSO		no	50.000,00	0,00	0,00	50.000,00	0,00	0			

Codice Unico Intervento - CUI (1)	Annualità nella quale si prevede di dare avvio alla procedura di affidamento	Codice CUP (2)	Acquisto ricompreso nell'importo complessivo di un lavoro o di altra acquisizione presente in programmazione di lavori, beni e servizi	CUI lavoro o altra acquisizione nel cui importo complessivo l'acquisto è eventualmente ricompreso (3)	Lotto funzionale (4)	Ambito geografico di esecuzione dell'acquisto	Settore	CPV (5)	Descrizione dell'acquisto	Livello di priorità (6)	Responsabile del procedimento (7)	Durata del contratto	L'acquisto è relativo a nuovo affidamento di contratto in essere (8)	STIMA DEI COSTI DELL'ACQUISTO						Centrale di committenza o soggetto aggregatore al quale si farà ricorso per l'espletamento della procedura di affidamento (11)		Acquisto aggiunto o variato a seguito di modifica programma (12)
														Primo Anno	Secondo Anno	Costi su annualità successive	Totale (9)	Apporto di capitale privato (10)		Codice AUSA	Denominazione	
																		Importo	Tipologia			
S80008840276202300004	2023				no	ITH35	Servizi		SERVIZIO DI ALLESTIMENTO DEL SALONE DELL'OFFERTA FORMATIVA "FUORI DI BANCO" EDIZIONE 2024	1	NICOLETTA GRANDESSO		no	0,00	50.000,00	0,00	50.000,00	0,00	0			
S80008840276202300005	2023				no	ITH35	Servizi		STRADE SICURE: MANUTENZIONE ORDINARIA SOTTOPASSI	1	FRANCESCA FINCO		no	85.000,00	0,00	0,00	85.000,00	0,00	0			
F80008840276202300001	2023				no	ITH35	Forniture		LA CITTA' METROPOLITANA IN DIRETTA AMMINISTRAZIONE: ACQUISTO FONDENTI CHIMICI PER MANUTENZIONE STRADALE INVERNALE IN AMMINISTRAZIONE DIRETTA	1	NICOLA TORRICELLA		no	60.000,00	0,00	0,00	60.000,00	0,00	0			
S80008840276202300006	2023				no	ITH35	Servizi		SERVIZIO DI MANUTENZIONE ORDINARIA PATRIMONIO ARBOREO IN FREGIO ALLE STRADE PROVINCIALI DI COMPETENZA DELLA CITTÀ METROPOLITANA DI VENEZIA A RIDOTTO IMPATTO AMBIENTALE AI SENSI DEL D.M. 10-03-2020	1	ALBERTA PAROLIN		no	88.000,00	0,00	0,00	88.000,00	0,00	0			
S80008840276202300007	2023				no	ITH35	Servizi	66518100-5	SERVIZIO DI BROKERAGGIO ASSICURATIVO A FAVORE DELLA CITTÀ METROPOLITANA DI VENEZIA PERIODO 2023 - 2028	1	GIUSEPPE CHIAIA	60	no	32.799,35	32.799,35	49.199,02	114.797,72	0,00	0			
S80008840276202300008	2024				no	ITH35	Servizi	66510000-8	SERVIZIO DI COPERTURA ASSICURATIVI DEI RISCHI DELLA CITTÀ METROPOLITANA DI VENEZIA PERIODO 2024 - 2029	2	GIUSEPPE CHIAIA	60	no	750.000,00	750.000,00	2.250.000,00	3.750.000,00	0,00	0			
S80008840276202300009	2023				no	ITH35	Servizi		SERVIZIO DI REDAZIONE DEL PIANO DI BACINO PER IL TRASPORTO PUBBLICO LOCALE	1	LORIS SARTORI		no	85.000,00	0,00	0,00	85.000,00	0,00	0			
F80008840276202200003	2023				no	ITH35	Forniture	63111000-0	MODULO SALA OPERATIVA MOBILE SU CONTAINER	1	MASSIMO GATTOLIN		no	50.000,00	0,00	0,00	50.000,00	0,00	0			
F80008840276202200004	2023				no	ITH35	Forniture	39162000-5	2 TENDE POLIFUNZIONALI PER COLONNA MOBILE REGIONALE DI PROTEZIONE CIVILE	1	MASSIMO GATTOLIN		no	64.554,00	0,00	0,00	64.554,00	0,00	0			
S80008840276202300010	2023				no	ITH35	Servizi		MANUTENZIONE ORDINARIA AREE VERDI ASSERVITE AD EDIFICI SCOLASTICI E PATRIMONIALI - VENEZIA	1	NICOLA TORRICELLA		no	67.769,87	0,00	0,00	67.769,87	0,00	0			
S80008840276202300011	2023				no	ITH35	Servizi		MANUTENZIONE ORDINARIA AREE VERDI ASSERVITE AD EDIFICI SCOLASTICI E PATRIMONIALI - SUD	1	NICOLA TORRICELLA		no	140.478,66	0,00	0,00	140.478,66	0,00	0			
S80008840276202300012	2023				no	ITH35	Servizi		MANUTENZIONE ORDINARIA AREE VERDI ASSERVITE AD EDIFICI SCOLASTICI E PATRIMONIALI - MESTRE	1	NICOLA TORRICELLA		no	186.956,06	0,00	0,00	186.956,06	0,00	0			
S80008840276202300013	2023				no	ITH35	Servizi		MANUTENZIONE ORDINARIA AREE VERDI ASSERVITE AD EDIFICI SCOLASTICI E PATRIMONIALI - NORD	1	NICOLA TORRICELLA		no	59.795,41	0,00	0,00	59.795,41	0,00	0			
														22.803.688,12	19.365.541,57	110.514.199,02	152.683.428,71	0,00				

